ZONDAG 13 OKTOBER 1918

AANKONDIGINGEN
(PRIJS PER REGEL)
Gewone aankondigingen Fr. 1.00
Reklaam tusschen stadsnieuws » 1.25
Financieele aankondigingen » 1.50

BUREELEN:
LANGE KOEPOORTSTR. 30
ANTWERPEN

ANTWERPSCHE COURANT

OPLAGE 65.000 PER DAG

ONPARTIJDIG DAGBLAD

OPLAGE 65.000 PER DAG

VIERDE JAARGANG Nr 276

ABONNEMENTEN
EEN MAAND Fr. 2.— | DRIE MAANDEN: Fr. 6.—
N. B. — Alle klachten betreffende de abonnementen moeten rechtstreeks aan het bestellend postkantoor gericht worden.

PRIJS PER NUMMER:
IN DE WEEK: 6 centiemen
DES ZONDAGS: 10 centiemen

DE GESCHIEDENIS

Arme geschiedschrijvers, die u op dezen vooravond van den vrede beangstigd afvraagt hoe ge morgen de gebeurtenissen van heden zult ontwarren! Die gebeurtenissen volgen elkaar snel op, en ons wordt niet eens de tijd gegeven naar de oorzaken ervan te zoeken of de gevolgen te voorzien. Het is ons op dit oogenblik onmogelijk te oordeelen, zoomin als vroeger de tijdgenooten van een staatsberoering een beredeneerd oordeel konden neerschrijven. Waarom? Omdat we te lijden hadden en dus onrechtvaardig zijn. Na het sluiten van den vrede zal er niet weinig van die uitwijkelings-literatuur op onze leestafel liggen. Met wat recht zullen deze schrijvers over deze vier jaar, over cijfers en feiten, over redevoeringen en gebeurtenissen, een oordeel neerschrijven, en dat den lezer opdringen? Omdat ze op onzijdig grondgebied hebben geschreven? Goed: maar met de wrok in het hart en het heimwee in de ziel. Het is niet de geschiedenis, die oordeelt: het is de toekomst. Wij beleven slechts het half bewustzijn van het ontwaken. «Napoléon le Petit» is een vluchtelingenwerk, en «Les Dieux ont soif» werd geschreven door een Anatole France, die, zij het dan maar van heel verre, al de voordeelen van de Fransche Omwenteling geniet, zonder dat hij er de verschrikkingen van heeft gekend. De tijdgenooten van 9 Thermidor, van 13 Vendémiaire en van 18 Brumaire spraken er anders over.

Er bestaat, men vergete het niet, een «opportunisme van den boekhandel». Wanneer we lezen, zooals we 't gister lazen, dat een Brusselsche Vlaming een Nederlandschen boekhandel opent voor goede en goedkoope boeken, dan is zulks gezond en eerlijk opportunisme, omdat er, zelfs in de verfranschte hoofdstad, een kentering is ontstaan — ten bewijze, dat er drie schouwburgen Vlaamsche vertooningen geven en leefbaar zijn. Minder gezond en eerlijk is het boekhandel-opportunisme wanneer het zich vastklampt aan een zuiver staatkundige, louter vlottende gedachtenstrooming van den tijd, aan de mode en de literatuur van het oogenblik. Dat hebben de Fransche schrijvers altijd begrepen, en daarom zijn velen rijk geworden — omdat ze slaafsch de stroomingen volgden en hun geschied-, letterkundig- of tooneelwerk er naar kneedden. Aangezien nu vooral de gevluchte Belgische schrijvers nog steeds doordrongen zijn van het Fransch boekhandel-opportunisme, mogen wij ons aan het zelfde verwachten als wat altijd in Frankrijk gebeurd is. Casimir Delavigne schreef «Les Messéniennes» na 1815, «Le Paria» in den tijd van het liberalisme, «Marino Falieri» als Lord Byron de auteur van den dag was, en «De kinderen van Edward» — het door onze Vlaamsche tooneelmaatschappijen goed bekende volksdrama — wanneer het publiek tuk was op romantisme.

Het is misschien daarom dat de schrijvers nooit met den naam van kunstenaars worden betiteld, alhoewel zij, meer nog dan de prinsen van 't penseel, die min of meer de tastbare natuurvormen voor zich hebben, scheppen met woord en beeld. Door het feit dat de schrijvers met een strooming meegaan, wordt hun kunst een soort van toegepaste kunst, die al te dikwijls afhangt van de politiek van heden na ten dienste te hebben gestaan van de politiek van gister. Dat gebeurt onwillekeurig, onvrijwillig, omdat hun kunst, — indien het kunst heeten mag, die van het Woord is, en omdat het Woord zuiver objektief is. In de beeldende kunsten en in de muziek wordt een school geboren; in de letterkunde is het een mode, die op de wereld komt. Conscience heeft Molière gelezen en Cyriel Buysse heeft het realisme van Zola toegepast. Het is daarentegen niet omdat Debussy Wagner heeft gehoord dat hij een school heeft gesticht; want voor hem was Hector Berlioz en naast hem was Ernest Reyer.

Die afhankelijkheid van de mode in de letterkunde van den dag werd ook vastgesteld na de Fransche Omwenteling, waarvan ook, althans in den beginne, de geschiedenis geschreven werd door degenen die de verschrikkingen van die staatsberoering ontvlucht waren en in een veilig land aan historische kommentaar liefhebberden. Zij vooral pasten het spreekwoord toe: «In atrocissimis leviores conjecturae sufficiunt»: hoe grooter de misdaad is, hoe beter men op veronderstellingen mag voortgaan. En zoo komt het dan ook, dat, twintig jaar lang, de geschiedenis der Revolutie uit Londen of uit Coblentz is gekomen, met al de gruwelverhalen die de Fransche vluchtelingen erbij hadden gedacht. En wanneer de weetgrage wereld dacht dat ze in Pater Loriquet den schrijver had gevonden die alléén de waarheid schrijven kon, dan bleek later dat de kast met de archieven pas onder Louis-Philippe zou geopend worden en dat al de kronijkschrijvers voor Louis Blanc bezoldigd waren geweest door den graaf van Provence en den graaf van Artois. Na den schrijver van de «Histoire de la Révolution Française» bleef er al vrij wat minder van de gruwelverhalen over, en dertig jaar geleden rezen de standbeelden der Jakobijnen uit den grond, terwijl, acht jaar geleden, Gustave Lebon een gedenkteeken voor Robespierre vroeg en dat het monument van Danton, den man der Septembermoorderijen, reeds lang was ingehuldigd. Terwijl dan de koningsgezinden in Frankrijk nog heel zachtjes in de weer zijn — we hebben het in een onzer artikels gezien, — hebben de uiterste republikeinen, de kleinkinderen van de revolutie, nog vrede met Buonarotti en Gracchus, Babœuf, maar Henriot schijnt hun nog te kalm en Marat te laks.

De geschiedenis van dezen oorlog? Men is ze nu aan 't schrijven, in Holland en in Engeland; men zal ze ook, met het oog op het opportunisme van den boekhandel, hier ter plaatse schrijven als het vrede zal zijn. Nu en morgen zal 't verkeerd wezen. Binnen vijftig jaar misschien zullen onze kinderen gezond kunnen oordeelen, als uit de archieven van een Louis-Philippe de dokumenten zullen te voorschijn komen voor een toekomstigen Louis Blanc.

G. P.

KLEINE KRONIJK

VOLKSOPBEURING

Ditmaal geldt het geen bedeeling maar zuiver volksopbeuring in den breedsten zin van 't woord.

Gisteravond, bij het vernemen van het verheugend vredenieuws, is onder het volk een zucht van ontlasting opgestegen die zich openbaarlijk lucht gegeven heeft. De De Keyserlei was om 7 uur zwart van wandelaars en nieuwsgierigen. Rond de enkele gasluchters waren de nieuwsgierigen geschaard om te vernemen wat zooal in de bladen vermeld stond.

Wij mogen gerust verklaren dat het nieuws van den aanstaanden vrede meer warmte aan de harten gedaan heeft dan menige emmer schlamkolen.

EEN BEETJE REKENKUNDE

Alles in de wereld geeft stof tot berekening. Zoo heeft een statistikus zich de moeite getroost op te zoeken hoeveel mannen er zouden noodig zijn om het goud te dragen dat de oorlogvoerders in een maand aan oorlogsbehoeften uitgeven.

Door berekening is vastgesteld geworden dat daarvoor juist duizend man noodig zijn.

Met grooten iever heeft die statistikus verder gerekend, en opgezocht hoeveel lokomotieven noodig zouden zijn om die massa gouds te vervoeren.

Hij verzekerd dat 20 groote lokomotieven zouden voldoende zijn.

Om zoo maar niet blindelings te gelooven wat die knappe rekenaar ons voorhoudt zullen wij de eerste gegevens meedeelen en zoo iemand lust heeft kan hij het narekenen; de uitgaven der oorlogvoerders beloopen namelijk per maand rond de 25 miljoen.

Liefhebbers begint nu maar zelf te rekenen.

SCHOENBEDEELING

Het Nationaal Komiteit heeft wederom een partij schoenen aangekregen, zoogezegd «Amerikaansche», welke het volk moeten bedeeld worden aan den maximumprijs van 35 frank. De zaal van de gevezen schaatsen-rijbaan der Gezondstraat, ligt er vol van.

Men is nu begonnen met aan elke der betalende en ook der kostelooze scholen 20 bons uit te deelen, waarmede de leerlingen aan den prijs van 20 tot 25 frank bottinnen kunnen bekomen.

Of er nu in den winkel, hoek der Meir en Klarastraat zullen verkocht worden aan 35 frank — zoodis voor eenige maanden — is nog niet geweten. Het zou overigens maar redelijk zijn dat ze daar nu eens de gelegenheid gaven schoeisels aan te koopen voor de huisgezinnen van 4 personen en minder, die bij de eerste bedeeling uitgesloten geweest zijn, bij gebrek aan voldoende getal schoenen.

Voor nadere inlichtingen zich te wenden tot het bureel van den heer Karcher, voorzitter der Schoenbedeeling, bureel Graanmarkt.

RIJSTPAP!

De vrede hangt in de lucht...

Het volk loopt van 's middags tot 's avonds laat bijeen op de Meir, De Keyserlei en Statieplein om maar iets te kunnen vernemen over de vredesvoorwaarden. De dagbladen drukken allen het dubbel getal om aan de nieuwsgierige bevolking te kunnen voldoen.

En de vrouwen zoowel als de mannen hoort men reeds voorzeggen wat ze zullen doen als de vrede uitgeroepen wordt.

De mannen zullen er «een goei» op pakken!

De moeders zouden dan ook t'huis iets willen doen in familie, al was 't maar een telloor... rijstpap opdienen!

Want de vrede brengt de kermis en daar hoort de rijstpap bij.

Is het nu niet jammer dat door het Nationaal Komiteit alle de zakken rijst uit de magazijnen gehaald en geborgen werden in de Stapelhuizen?

Waarom, nu de blijde stond van vrede elk oogenblik te wachten staat, het volk zijn... kermisschotel onttrokken!

LOUIZASTRAAT

Een inwoner dezer straat doet ons de opmerking dat ook daar wel eens een brigade werkloozen zou kunnen gebezigd worden om het gras van tusschen de kasseien te rooien. Wij hopen dat M. Wien-het-Aangaat het verzoek van onzen lezer zal in aanmerking nemen. Deze straat draagt den naam onzer eerste koningin, Marie-Louise, die in den jeugdigen ouderdom van 38 jaar stierf te Oostende op 11 Oktober 1850. Om hare edelmoedigheid en liefdadigheid blijve haar aandenken onafgebroken in zegen bij het Belgische volk.

DE KWESTIE DER KOEKEN

Onze vriend Mus had wel gelijk wanneer hij in een van zijn laatste praatjes betoogde, hoe gevaarlijk het is klachten op te nemen zonder dat men de gegrondheid ervan kan onderzoeken. Over de kwestie der koeken, die aan de kinderen verdeeld worden, schrijft Mevrouw A. Leclerck, voorzitster van de Liberale Genootschappen «Onze Meisjes»:

«Ik kan u verzekeren dat zoomin liberale als katholieke meisjesgenootschappen koeken ontvangen, wat een groot onrecht is. Eenmaal zijn er aan meisjes koeken bedeeld, maar dan zoowel aan katholieke als aan liberale.»

Waarvan akte. Wij vragen niet beter, dan dat ieder kind een koek krijgt. De kindermaag kent zoomin politiek als wij.

SAMENTREFFEN

We tellen heden 13 Oktober. Op dien zelfden datum ten jare 1492, had de eerste aanraking plaats tusschen Christoffel Columbus en de inboorlingen van Amerika, dat den dag te voren ontdekt was.

Dit is een dikke vijf eeuwen geleden; vóór dien tijd was Amerika totaal onbekend.

En thans, in Oktober 1918, is het aan den voorzitter der grootste Republiek van hetgeen men in de XVe eeuw, volgens de wezenlijkheid der feiten, en later uit gewoonte, zooals nu nog wel gebeurt, de «Nieuwe Wereld» noemde, — thans is het de chef van het groote land, die geroepen wordt door de grootste mogendheden van het oude Europa, om te beslissen over dezer lotsbestemming!

De jonge Nieuwe Wereld die over de gerimpelde Oude Wereld den schepter zwaait — dit moge zonderling voorkomen: 't is in elk geval nagenoeg hetzelfde als wat wij in 't gewone leven zien gebeuren: de jongeren spelen de baas over de ouderen; hoort men de eersten niet den laatstgenoemden te pas of te onpas toeroepen:

— «Place aux jeunes!» Maakt plaats voor het jongere geslacht!

MEN LEZE OP ONZE TWEEDE BLADZIJDE DE BEVOORRADING EN HET STADSNIEUWS.

Tusschen Hoop en Vrees

DUITSCHLAND'S ANTWOORD IN HOOFDZAAK GEREED

BERLIJN, 11 Okt. — Volgens het «Berliner Tageblatt» is de nota van antwoord der Duitsche regeering op de wedervragen van Wilson in hoofdzaak gereed. Er kunnen dus tot de afzending nog veranderingen in komen.

De Bondsraad en de Rijksdag moeten hun opvatting te kennen geven

BERLIJN, 10 Oktober. — De «Norddeutsche» schrijft redactioneel:

De Duitsche nota van antwoord aan Wilson is, zooals reeds bekend, in beginsel en wat haar politieken inhoud aangaat, reeds vastgesteld. Zij zal heden echter nog niet verzonden worden, daar het belang en de draagwijdte van de aangelegenheid het wenschelijk doen schijnen, dat ook de rijksdag en de bondsraad hun opvatting te kennen geven. De groote kommissie van den rijksdag zal, naar wij van parlementaire zijde vernemen, morgen bijeenkomen en aldus gelegenheid hebben de nota te leeren kennen. Eveneens zal deze voorgelegd worden aan den bondsraad, die het grondwettelijke orgaan is van de verbonden regeeringen en de drager van de rijkssouvereiniteit. Eerst dan, — dus waarschijnlijk morgen. — zal de nota aan Zwitserland ter verzending worden gegeven en vermoedelijk ook gelijktijdig bekend gemaakt worden.

Waarom de nota van Wilson met een belangrijke vertraging van 36 uren heden pas aangekomen is, staat nog niet vast.

Optimische tijdingen

De «Frankf. Ztg.» vernemt uit Berlijn: De staatssecretarissen, die reeds gisterenmiddag in een ministerraad onder voorzitterschap van den rijkskanselier over het antwoord op de nota van Wilson onderhandelden, zijn heden opnieuw tot het houden van besprekingen bijeengekomen. Een besluit van de rijksleiding is tot dusver niet gevolgd, maar daar het om een ernstigen vredesstap van de nieuwe regeering gaat, kan men als zeker aannemen, dat de drie punten van den president beantwoord zullen worden en wel met dezelfde snelheid als waarmee Wilson op de eerste Duitsche nota is ingegaan. Ook bestaat het plan de aangevangen besprekingen over de mogelijkheid van het sluiten van den vrede voort te zetten.

Het «Hamb. Fremdenbl.» vernemt uit Berlijn: De besprekingen, die gisterenavond in den kabinetsraad, die door Ludendorff werd bijgewoond, zijn aangevangen, werden in den loop van den dag voortgezet. Over het resultaat valt voorloopig niets meer mee te deelen, dan dat het Duitsche antwoord verder voeren zal op den weg des vredes en het doel zal hebben zoo spoedig mogelijk tot een duidelijk resultaat te voeren. Het «Berl. Tagebl.» verklaart ook, dat men in toonaangevende kringen van meening is, dat het antwoord van Wilson de mogelijkheid van verdere onderhandelingen biedt.

Wilson en zijn bondgenooten

BERLIJN, 10 Okt. — De «Berliner Mittagszeitung» schrijft:

Het antwoord van Wilson op den Duitschen vredestap doet een beroep op de oprechtheid, de openhartigheid en de goedgeloovigheid als grondslag van alle besprekingen. Juist wij hebben allen grond om deze voorwaarde onzerzijds te onderstrepen. Heel de groote tegemoetkoming, welke door de afzending van de Duitsche nota aan Wilson betoond is, is op het besluit tot een rechtsvrede gegrond. Wij zijn niet aan de machtsbegeerten onzer tegenstanders tegemoet gekomen, en willen niet hun imperialistischen vrede aannemen.

Elk antwoord is daarop gegrond, dat ook de tegenstanders eerlijk de meerderheid van het rechtsbeginsel erkennen. Wij hebben tot dusver van hen niets gehoord wat den ook bij hen noodzakelijken inkeer der opvattingen bevestigde. De Engelsche en de Fransche pers raast haast zonder uitzondering en er is een zeer fijn gehoor toe noodig om te beluisteren, dat zij juist tegen een eerlijke en goedgeloovige aanwending van Wilsons punten raast. Zij vervalt juist thans tot de wildste lasteringen tegen onze oorlogvoering, vindt nieuwe gevleugelde woorden uit (stad voor stad), welke niet bij een eerlijken Wilson-vrede, doch slechts in een voortgezetten oorlog van geweld te verwezenlijken zijn.

De vraag rijst dan ook, of de overige kopstukken der Entente ook reeds bereid zijn op vredebesprekingen op grond van Wilsons program in te gaan. Het is alleszins denkbaar, dat de bereidwilligheid van Wilson, zelfs wanneer we deze als reeds gegeven aannemen, op een heftige oppositie der andere Entente-staatslieden stuit en dat wellicht door Clemenceau en Orlando de opschemerende vredesverwachtingen weer heel en al worden verstoord.

De onzijdige bladen uiten op dit punt het vermoeden, dat Engeland wel in een Wilson-vrede zal toestemmen, want ook Engeland wil tot een spoedigen vrede komen en dat dan Wilson en Lloyd George genoeg prestige hebben om den tegenstand van Clemenceau en Orlando, die zich voor de mislukking hunner wanhopige oorlogspolitiek geplaatst zien, te breken.

Het is mogelijk, maar het officieele Engeland heeft tot dusver nog niet het kleinste woordje uitgesproken. Het zou voordeelig zijn daaruit de gevolgtrekking te maken, dat Wilson feitelijk reeds de eenige machtsautoriteit der Entente, de eenige moreele overwinnaar tusschen de oorlogspartijen is. Wij moeten nog altijd met de mogelijkheid rekening houden, dat in de tweespalt tusschen Wilson en het imperialisme dit laatste de overhand houdt. Dan zou de poging spoedig nadat zij begonnen was mislukken, dan zou er geen vrede komen en geen vredesbesprekingen, want een vrede, zooals Clemenceau, de Engelsche jingo's en de Italiaansche piazza dien gedroomd hebben, zullen wij nooit aannemen en hij zal nooit werkelijkheid worden.

Wilson's eisch en de toestand in het Oosten

STOCKHOLM, 11 Oktober. — «Nya Dagligt Allehanda» schrijft:

Wilsons eisch, dat Duitschland alle bezette streken zal ontruimen, geldt blijkbaar ook voor het gebied in het Oosten. Het practisch gevolg hiervan zou met de grootste waarschijnlijkheid ondergang en verderf voor millioenen vreedzame burgers zijn. Dagelijks hoort men weerzinwekkende schilderingen over de toestanden in deze landen, waar de vrees voor de Duitschers nog eenigermate de ontketende rooddiernatuur bij de onderste volksklagen tegenhoudt. Hoe zal het worden wanneer er geen rem meer tegen deze gruwelen bestaat? Wat zal er in Finland, Estland, Polen, Oekrajina en Groot Rusland gebeuren? Men weet, dat de oogst in bijna al deze landen te gering is en dat de stemming hoogst opgewonden is.

Een antwoord bekomt men wanneer men hoort, dat zelfs een hartetochtelijk en vrijheidlievend volk als de Polen op Duitschland een beroep gedaan heeft met het verzoek geen einde te maken aan de militaire bezetting, terwijl men tegelijkertijd van een Groot-Polen gedeeltelijk op kosten van Duitschland droomt. Uit de Oostzeeprovincies komen afschuwelijke tijdingen als gevolg van het feit, dat de Duitsche troepen in overeenstemming met de aanvullingsverdragen op den vrede van Brest zijn teruggetrokken. De burgerlijke bevolking in de ontruimde streken is door een wilde vrees voor de Roode Garden aangegrepen.

De voorwaarde van den president schijnt dus in dit geval in lijnrechten strijd met het begrip van menschelijkheid te zijn; wellicht vindt hij dit bij nauwgezetter overweging ook zelf.

Een nieuw ontwerp voor den Volkerenbond

Naar de Anti-Oorlog Raad mededeelt, heeft de Engelsche League of Nations Society, die een kommissie ingesteld had om een ontwerp voor een volkerenbond uit te werken, het ontwerp van deze kommissie uitgegeven. In een voorwoord zegt Sir W. H. Dickinson, lid van het Engelsche Lagerhuis, voorzitter van de kommissie, dat het ontwerp het resultaat is van de studie van enkele personen zonder dat de League of Nations Society als zoodanig zich er voor uitspreekt.

Ten aanzien van de methode om een volkerenbond voor een duurzamen vrede te bereiken, bestaan twee verschillende richtingen. Sommigen — men denke hierbij bijv. aan de werken van Paul Otlet en Henri la Fontaine — verwachten alleen heil van een regeling waarbij een soort centrale regeering wordt ingesteld en de internationale verhoudingen worden beheerscht door een wereldgrondwet. De Engelsche kommissie kan zich met deze richting niet vereenigen, maar bepaalt zich tot bescheidener plannen. Geen poging wordt gedaan om te komen tot de stichting van een wereldstaat, maar er wordt streng vastgehouden aan het behoud van de nationale souvereiniteit. Het ontwerp gaat geheel in de richting van de Bryan-overeenkomsten, welke de Vereenigde Staten reeds voor den oorlog met verschillende andere staten, o.a. met Engeland, hebben gesloten. In hoofdtrekken komt het ontwerp overeen met ontwerpen voor den Volkerenbond, zooals deze reeds eerder in de verschillende oorlogvoerende en neutrale landen zijn gepubliceerd, o.a. ook door een kommissie ingesteld door de Amerikaansche League to enforce Peace.

De Engelsche kommissie stelt voor, dat de vredesbeslechting van internationale geschillen zal worden opgedragen aan twee verschillende instellingen: een Verzoeningsraad voor geschillen, die geen rechtsgeschillen zijn, maar die berusten op meeningsverschillen of strijd van belangen en ten tweede een opperst Gerechtshof voor de geschillen, waarbij rechtspraak mogelijk is. In dit opzicht onderscheidt dit ontwerp zich dus van het minimum-programma van den N. A. O. R. en verschillende ontwerpen, welke aan de hand daarvan zijn uitgewerkt volgens welke men naast den Verzoeningsraad, twee verschillende rechtsprekende lichamen wenscht ingesteld te zien.

In het voorwoord wordt verder stilgestaan bij de samenstelling van den Verzoeningsraad en het Gerechtshof. Men denkt zich het Gerechtshof samengesteld uit 10 tot 20 leden, terwijl de Verzoeningsraad een grooteren omvang zal kunnen hebben.

Verder wordt voorgesteld de instelling van een bestendige konferentie, die op geregelde tijdstippen bijeen zal komen, waarin alle staten van den Volkerenbond vertegenwoordigd zullen zijn overeenkomstig de grootte hunner bevolking. Deze konferentie zal dan benoemen een administratief komiteit, dat bestendig ter plaatse aanwezig zal zijn, waar de Volkerenbond zijn zetel zal hebben.

In het ontwerp wordt de vraag, wanneer en door welke volkeren de Volkerenbond moet worden gevormd, in het geheel niet aangeroerd.

De behartiging der Duitsche belangen

De Duitsche gezant in Bulgarie heeft gisteren Sofia verlaten en de behartiging van de Duitsche belangen aan den Hollandschen gezant overgedragen.

DE WERELDOORLOG

OFFICIEELE BERICHTEN DER CENTRALEN

WESTELIJK GEVECHTSTERREIN

BERLIJN, 12 Okt. — Officieel:

Front kroonprins Rupprecht van Beieren:

Wij zijn aan de stellingen bewesten van Douai in achterwaarts gelegen stellingen teruggegaan. De vijand is langzaam gevolgd en stond 's avonds in de linie Oud-Veudin — Hacnes — Henin-Liétard en beoosten de baan Beaumont-Brébières. Benoordoosten van Kamerijk viel de vijand tusschen de Schelde en St-Vaast aan. Aanvalsdoel der hier op een smal front ingezette Engelsche divisie was de doorbraak op Valenciennes. Hun inzicht is verijdeld. Het gelukte den vijand slechts in Ivry en op de hoogten beoosten en bezuidoosten van de plaats vasten voet te krijgen. Onz door gepantserde wagens krachtdadig ondersteunde tegenaanvallen brachten hier den aanloop van den vijand tot staan. Aan het overige front weerden wij den vijand voor onze linies af en voegden zijne dichte aanvalsgolven zware verliezen toe.

Front Duitsche kroonprins:

Hevige gedeeltelijke aanvallen van Engelsche, Amerikaansche en Fransche divisies langs weerszijde van Bohain werden voor onze stellingen afgeslagen. Cunel en het Ornes-wôud dat voorbijgaande verloren ging, werd door Saksische bataljons weergenomen. De sedert 15 dagen aan het brandpunt van den slag bij Romagne in zware afweergevechten gewikkelde Elzas-Lotharingische 125e Inf. divisie onder generaal-majoor Kundt heeft ook gister de haar toevertrouwde stellingen tegen alle aanvallen van den vijand behouden. Aan de Oise verkenningsgevechten. Bezuiden van Laon hebben wij den Chemin des Dames ontruimd.

In de Aisnebocht tusschen Berry-au-Bac en bezuiden van Vouziers hebben wij nieuwe stellingen ingenomen. De bewegingen die sedert meerdere dagen ingeleid werden, bleven den vijand verborgen; zij hadden dan ook ongehinderd hun planmatig verloop.

Ook in Champagne is de vijand slechts voorzichtig gevolgd. De zegenrijke uitslag van den grooten slag in Champagne die het leger van generaal von Einim met in verhouding zwakke krachten tegen een geweldige overmacht van Fransche en Amerikaansche troepen in eene worsteling van 14 dagen gewonnen heeft, en die bij den vijand in Champagne tengevolge der hooge verliezen de uitputting deed intreden, heeft de botsinglooze voltrekking dezer moeilijke bewegingen vergemakkelijkt.

Front von Gallwitz:

Gedeeltelijke gevechten beiderzijds der Aire. Hevige aanvallen door hem in de gevechtssektoren der beide Maasoevers gevoerd zijn met zware verliezen voor hem mislukt.

BERLIJN, 11 Oktober. — Officieel:

Voor onze nieuwe stellingen ten O. van Kamerijk en St. Quentin en op de beide oevers van de Maas zijn vijandelijke aanvallen mislukt.

Ten N. O. van Kamerijk hebben zich opnieuw gevechten ontwikkeld.

WEENEN, 11 Oktober. — Officieel:

«Onze regimenten bij Verdun hebben ook gisteren met goede resultaten afweergevechten geleverd.

ZUID-OOSTELIJK GEVECHTSTERREIN

BERLIJN, 11 Okt. — Officieel:

Nieuw aangekomen troepen staan in de streek ten Zuiden van Nisj in gevechtsaanraking met Serviërs en Franschen.

STEKEN DE DUITSCHERS STEDEN IN BRAND?

BERLIJN, 9 Okt. — De «Vossische Zeitung» schrijft:

In onzijdige bladen vinden wij den tekst van het protest der Fransche regeering, dat zich keert tegen de vernietigende werking van den voortgezetten oorlog in het bezette gebied van Noord-Frankrijk. De nota schildert den beklagenswaardigen toestand der ongelukkige bewoners dezer provincies en stelt het voor als ware er sprake van wederrechtelijke, wreede handelingen der Duitsche troepen.

Wij moeten ten stelligste protest aanteekenen tegen deze voorstelling. De Fransche regeering weet, dat het oorlogsgebied, onafhankelijk van den wil der oorlogvoerenden in een woestenij wordt veranderd. Juist omdat zij dit weet, tracht zij de verantwoordelijkheid, die haar zelf voor de voortzetting van den oorlog treft, op de Duitschers te wentelen. Het is duidelijk, dat de bewoners van de onmiddellijk bedreigde plaatsen bijtijds moeten worden verwijderd. De menschelijkheid gebiedt dit. Geschiedde het niet, dan zouden zij blootgesteld worden aan alle gevaren van den modernen veldslag. Daar de Fransche regeering natuurlijk aangaande de zuiver militaire bedoelingen en de absolute noodzakelijkheid van de Duitsche maatregelen volkomen op de hoogte is, is er sprake van een bewuste, leugenachtige voorstelling, die het best door het Duitsche aanbod tot wapenstilstand werd beantwoord.

Overigens werkt ook de Engelsche regeering in dezen geest. Zij heeft officieel gemeld, dat de Duitschers de stad Douai in brand hebben gezet. Daarop wordt van Duitsche zijde geantwoord: De stad Douai brandt ten gevolge van de onophoudelijke beschieting door de Engelschen. Het feit dat de Engelschen Douai met kanonnen van zwaar en van 't zwaarste kaliber beschieten, is van Duitsche zijde reeds sedert weken vermeld. De veronderstelling dat de Duitschers een nog door hen bezette stad zelf zouden in brand steken, is te onzinnig om te worden weerlegd. Dat er bij deze berichten een stelselmatige lastercampagne in het spel is, toont ook het bericht uit Amsterdam van het blad «Les Nouvelles», volgens hetwelk de Duitschers de steden Roeselaere, Thourout, Ardoye en Lichtervelde in brand gestoken zouden hebben. Ook dit bericht berust, naar officieel is vastgesteld, op een verzinsel.

DE HANDELSBETREKKINGEN TOT ROEMENIE

KIEF, 10 Oktober. — De Roemeensche afvaardiging heeft de Oekrajiensche afvaardiging het ontwerp voorgelegd van een economisch verdrag. De laatste zitting is begonnen met besprekingen hierover.

OFFICIEELE BERICHTEN DER ENTENTE

WESTELIJK GEVECHTSTERREIN

PARIJS, 11 Okt. — Officieel:

Voor de onderbroken aanvallen der Fransche troepen zijn de Duitschers gedwongen op een front van 60 kilometers alle stellingen in den steek te laten die zij sedert verscheiden dagen ten Noorden van de Suippe en de Arnes verdedigen.

Het Fransche voetvolk heeft, voorgegaan door de ruiterij, die de Duitsche achterhoede harceleert, den tegenstand der machinegeweren te boven komend, welke belast waren met het vertragen van onzen opmarsch, in den loop van den dag een vooruitgang gemaakt, welke op sommige punten een diepte van 10 kilometers had bereikt, waarbij zij gevangenen gemaakt en materiaal vermeesterd heeft.

De Franschen zijn de Suippe overgestoken en hebben Bertricourt, Aulenancourt, Isle-sur-Suippe en Saint-Etienne-sur-Suipe veroverd. De geheele eerste stelling der Duitschers ten Noorden van de Suippe is in hun handen. Hun troepen zijn vooruitgekomen voorbij het bosch van Grandrisage en vorderen in 't boschachtig gebied ten Westen van Mesnil-Lépinois, in de richting van La Retourne. Zij hebben St-Rémy bereikt, tusschen Hondilcourt en Sault.

Meer naar het Oosten hebben de Franschen de dorpen Auscolce, Merville, Canroy, Machault, Contrève, St-Morel en Savigny-sur-Aisne bezet. Hun opmarsch voortzettende, zijn zij gekomen tot de randen van Bignicourt, Vièle-sur-Retourne, Mont-St-Rémy en Ste-Marie, op 3 kilometers ten Zuidwesten van Honziers.

Op den Chemin-des-Dames hebben de Italiaansche troepen, optredend in vereeniging met de Fransche, op schitterende wijze hun opmarsch voortgezet, ondanks den tegenstand, dien zij ontmoetten. Zij hebben Vendresse en Droyon, Courtecon en Cerny-en-Laonnais bezet. De Franschen hebben van hun zijde Cuissy, Cény, Juvigny en het bosch van Paissy veroverd en den Chemin-des-Dames in de richting van Ailles bereikt. Talrijke branden, door de Duitschers aangestoken, zijn waargenomen in de dorpen van het Oise-dal en in het gebied van Guise, geluigende van het stelselmatige plan der Duitschers om alles voor hun terugtocht te verwoes-

DE VERWOESTINGEN

BERLIJN, 10 Okt. — In zijn laatste rede te Glasgow heeft Winston Churchill gezegd: Wij hebben in de laatste weken iederen dag een grootere hoeveelheid granaten verschoten, dan in een der afgeloopen perioden van dezen oorlog. In vijftien op elkaar volgende dagen hebben onze kanonnen meer dan 10.000 ton granaten per dag op den vijand geslingerd.

In nauwkeurige cijfers is het aandeel, dat Engeland aan de verwoesting van Frankrijk en België heeft, nog nooit uitgedrukt.

DE AFNEMING VAN DE BEVOLKING IN POLEN

De Spolen, van Warschau, brengt een statistiek over het tegenwoordige aantal inwoners in Kongres-Polen, waaruit de ernstige ontvolking ten gevolge van den oorlog blijkt. In Juli 1914 telde Kongres-Polen 13,5 millioen inwoners. In het jaar 1916 waren er nog 10 millioen! Met ongeveer 3,5 millioen is het aantal inwoners verminderd, d. w. z. 26 van de 100. De oorzaken van deze ontvolking zijn heel gemakkelijk te verklaren. Velen werden in het Russische leger ingedeeld; velen moesten gedwongen naar Rusland uitwijken; velen werden in Duitschland aan het werk gezet. De geboorte is gedaald; de sterfte is zeer toegenomen. Het meest verloren de steden nog aan inwoners, daar de industrie lamgeslagen was. Warschau had in het jaar 1914 884.544 inwoners; in het jaar 1915 867.000; in het jaar 1916 780.654; in 1917 733.608; in 1918 666.847. In vier jaren heeft Warschau 230.000 inwoners verloren. Eerst in de laatste maanden is het aantal inwoners in Kongres-Polen weer wat toegenomen, nadat Poolsche uitgewekenen uit Rusland begonnen terug te komen. Het is echter waarschijnlijk, dat er van de drie en een half millioen, die de oorlog uit hun geboorteland weggejaagd heeft, niet velen zullen terugkeeren, daar ze door honger en koude, slechte behandeling, ontberingen, besmettelijke ziekten, enz. het leven verloren hebben.

DE REGEERINGSCRISIS

WEENEN, 10 Okt. — De minister-president Hussarek heeft heden verscheidene partijleiders bijeengeroepen en hun gezegd dat zij Weenen thans niet verlaten moeten, daar ontbiedingen bij den keizer te verwachten zijn. Men brengt dit met een mogelijke kabinetswisseling in verband. De naam van Lammasch komt steeds meer op den voorgrond.

DE SAKSISCHE LANDDAG

DRESDEN, 9 Oktober. — De Saksische Staatscourant meldt:

Onder voorzitterschap van den koning en in tegenwoordigheid van den kroonprins is heden een zitting gehouden van het geheele kabinet, waarin als dag voor de bijeenroeping van den verdaagden Landdag 28 Oktober vastgesteld is en het departement van binnenlandsche zaken belast met de uitwerking van een wetsontwerp, dat het bestaande kiesrecht voor de Tweede Kamer van den Landdag door een op breeder grondslag moet vervangen.

LAATSTE UUR

DE DUIKBOOT- EN MIJNOORLOG

LONDEN, 11 Okt. — De mailboot «Leinster» is tusschen Dublin en Holyhead getorpedeerd.

BEVOORRADING
ANTWERPEN

Over de soep. — Klachten komen ons sinds eenigen tijd niet meer toe over de soep welke in de verschillende lokalen van betalende of kostelooze soep bedeeld wordt, hetgeen ons dus doet veronderstellen dat ze goed is. Natuurlijk zal deze die moeder de vrouw te huis gereed maakt, nog al wat beter geweest zijn, daar zijn wij van overtuigd, doch, het is corlog, en wij moeten ons dan ook al met wat minder tevreden stellen.

Wat de soep betreft welke in de spijshuizen bedeeld wordt, daar is het gansch anders mede gesteld. Klachten komen ons van verschillende kanten toe, en moeten wij onze berichtgevers gelooven dan zou zij op sommige oogenblikken nog slechter zijn dan schotelwater.

Onze spijshuisinstellingen bekomen toch waren genoeg van het Komiteit om er een smakelijke soep van te bereiden!

CONFECTIEN met de stof der klienten van bloezen en fijne lingerie naar de laatste modellen. Huidevettersstraat, 28. 1845

Nationaal Komiteit. — Maandag 14 Oktober, in de magazijnen van het Nationaal Komiteit, bedeeling van reuzel, 300 gram per persoon tegen fr. 1.50 het rantsoen, voor de letters A, B, M, P.

Borsttabletten «BRONCOS», alleen verkrijgbaar «Volksapotheek», 162, Provincialstraat, 162, Antwerpen. 539

Stadsmagazijnen. — Maandag 14 Oktober, 'D tot en met De Jonghe.

Op de Vischmarkt. — Verkoop van Mayonnaise saus, 250 gram per gezinskaart van 1 tot 4 personen tegen fr. 0.60 het rantsoen;

Verders: Opgelegde snijboonen, 500 gram, tegen fr. 0.90; opgelegde princessen, 500 gram, tegen fr. 0.90; Hollandsche zuurkool, 500 gram, tegen fr. 0.35; gedroogde soepgroenten, 100 gram, tegen fr. 0.50; smeerworst, 150 gram, tegen fr. 0.75; komkommers, 1 kilo, tegen fr. 0.90.

Maandag 14 Oktober, verkoop voor de nummers 33,001 tot 38,500.

«MONTSERAT» is het beste tafelwater. Géo. Tiberghien, Vondelstraat, 9. 1470

Bijrantsoen brood. — Maandag 14 Oktober bedeeling van het bijrantsoen brood, een brood van 980 gram per persoon tegen 84 centiemen, als volgt:

1e wijk: van 18,001 tot 24,000;
2e en 7e wijken: van 20,001 tot 27,000;
3e en 4e wijken: van 19,001 tot 27,000;
5e wijk: van 18,001 tot 26,000;
6e wijk: van 26,001 tot 33,000;
8e wijk: van 18,001 tot 24,000;
9e wijk: van 2,001 tot 2,400;
10e wijk: van 13,001 tot 19,000.

De bedeeling geschiedt van 9½ tot 1 T.U. voor de gesteunden en van 1 tot 4½ T.U. 's namiddags voor de niet-gesteunden.

Aankomst van 10,000.000 kgr. BRANDHOUT Mast (15 cm.), 10.75 fr. per 100 kilo Eik, 13.25 fr. per 100 kilo
Kosteloos ten huize. — Onmiddelijke bediening. Vermindering voor groothandelaars.
«DE BEURS», Koepoortstr., 59. 2230

Wintervoorraad-Aardappelen. — Inschrijvingen voor de vijfmaandelijksche bedeeling van aardappelen, voor de personen welke nog niet ingeschreven hebben:

Maandag 14 Oktober, 1 tot 10,000;
Woensdag 16, 10,001 tot 20,000;
Donderdag 17, 20,001 tot 30,000;
Vrijdag 18, 30,001 tot 40,000;
Zaterdag 19, 40,001 tot 50,000;
Maandag 21, 50,001 tot 60,000;
Woensdag 23, 60,001 tot 70,000;
Donderdag 24, 70,001 tot 80,000;
Vrijdag 25, 80,001 tot einde.

De inschrijvingen heeben plaats van 9 tot 3 T.U., voor de 1e en 7e wijken, St-Paulusstraat, 23; 3e en 4e wijken, Magazijn Fortuinstraat; 5e wijk, school St-Gummarusstraat; 6e wijk, school Leopoldslei, 170; 8e wijk, school Haantjeslei, 64; 9e wijk, Magazijn Abdijstraat, 245; 10e wijk, school Constitutiestraat, 69.

Het rantsoen voor 5 maanden bedraagt 30 kilo per persoon tegen fr. 10.

De «Crédit Mutuel Hypothécaire», Leopoldstraat, 25, te Brussel, om reden van de uitbreiding van haren werkkring, neemt de medewerking aan van beroepsverzekeraars en bijzonder agenten. D 111.

Groenten. — In de groentenmagazijnen van den Stedelijken Bevoorradingsdienst is er te koop: ajuin tegen fr. 1.25 het kilo; pijpajuin tegen fr. 0.80; roode peeën tegen fr. 0.50; gele peeën tegen fr. 0.40; selder tegen fr. 0.35; savooien fr. 0.30; schalunekens fr. 0.60 het kilo; roode kooien aan prijzen verschillende van fr. 0.45 tot fr. 1.15.

HET VOEDSELVRAACSTUK is opgelost. De «Levenskracht» der Apotheek «De Walvisch», Diepestraat, 10, Antwerpen, is een onfeilbaar middel tegen bloedarmoede en bleekzucht, algemeene verslapping. Fr. 2.50 de groote, Fr. 1.50 de halve flesch. 2140

Goederen voor het Nat. Komiteit. — Volgende lichters met goederen beladen voor het Nationaal Komiteit bestemd, zijn in onze haven aangekomen:

«Cornelia Johanna» met 666 ton tarwe; «Spa» met 340 ton vleesch en het stoomschip «Stad Antwerpen 7» met 228 ton meel.

Vertrokken van hier: de lichters «Edward» met 190 ton rijst voor Leuven; «Maria» met 77 ton tarwe voor St-Amands; «Knaps 3» met 296 ton tarwe voor Luik; «Luik» met 296 t. tarwe voor Charleroi en «Bara» met 298 ton tarwe voor Charleroi.

VERLANGT van uwen winkelier «BULL DOG», blink per gewicht, en U bekomt eene goede waar voor een matigen prijs. 2322

Garnaal. — De garnaalknots «Leopoldus» kwam hier met 200 kilo garnaal aan.

Men levert BOUDIN en KOPVLEESCH aan winkels. Klappelstraat, 9, Antwerpen. 2471

Verdeelingsmagazijn van «Volksopbeuring», Ossenmarkt. — Van 14 tot 19 Oktober bedeeling van een dubbel rantsoen stekjes voor de maanden September en Oktober voor de nummers 51,001 tot 62,000.

Voorts te bekomen vóór iedereen: Droog brandhout, afval van eik, beuk, kanada, enz., per 100 kgr., fr. 7; gekapt hout, vrij te huis besteld, per 100 kgr., fr. 9; beste polderajuin (wintergoed), maximum 10 kgr. per gezin, per kilo fr. 1.40; azijn (beste hoedanigheid), per liter fr. 4; peper (Ceylan), het pakje fr. 0.40; toiletzeep, het stuk fr. 3.60.

Een tweede magazijn is geopend Broedermstraat, 40. De bewoners van het Zuid en het Kiel, kunnen zich aldaar aanbieden.

Boterbevoorrading. — 33e bedeeling van een rantsoen van 1/16e kilo vanaf de letters P tot en met Z voor de huisgezinnen welke genieten der vet en spekbedeeling door het Nationaal Komiteit.

66e bedeeling van een dubbel rantsoen of 1/8e kilo vanaf de letters A tot en met Z voor de huisgezinnen welke de vetkaart inleverden.

De winkels 1 tot en met 90 werden gisteren van boter voorzien.

Afdeeling brandstof, Kunstlei, 64. — Afslag op de gaskolen, fr. 3.10 in plaats van fr. 3.95.

Bijzondere bedeeling. — Ten einde de huisgezinnen die nog geen enkel bedeeling van cokes, Schlam en brandhout genoten hebben te voorzien zal er voor het aanstaande winterseizoen aan de personen waarvan de rantsoenkaarten de onderstaande nummers dragen eene bijzondere bedeeling gedaan worden:

Maandag 14 Oktober: 55,001 tot 56,000 van 10 tot 11 T.U.; 56,001 tot 58,000 van 11 tot 12; 58,001 tot 60,000 van 12 tot 1; 60,001 tot 62,000 van 1 tot 2; 62,001 tot 64,000 van 2 tot 3; 64,001 tot 65,000 van 3 tot 4½.

Dinsdag 15 Oktober: 65,001 tot 66,000 van 10 tot 11 T.U.; 66,001 tot 68,000 van 11 tot 12; 68,001 tot 70,000 van 12 tot 1; 70,001 tot 72,000 van 1 tot 2; 72,001 tot 74,000 van 2 tot 3; 74,001 tot 75,000 van 3 tot 4½.

Woensdag 16 Oktober: 75,001 tot 76,000 van 10 tot 11; 76,001 tot 77,000 van 11 tot 12; 77,001 tot 78,000 van 12 tot 1; 78,001 tot 79,000 van 1 tot 2; 79,001 tot 80,000 van 2 tot 3; 80,001 tot einde van 3 tot 4½.

Van af Woensdag 9 Oktober zal de kleine coke bedeeld door de stad Antwerpen geleverd worden op de Gasfabrieken tegen fr. 3.10 per hektoliter in plaats van fr. 3.95.

Katrienwiel, baardziekte en velziekte zijn radikaal geneesbaar met de **WONDERZALF** en het **BLOEDZUIVEREND MIDDEL** der **Apotheek «De Walvisch», 10, Diepestraat, Antwerpen.** 2260

Kolenverdeeling voor Vlaanderen. — Betalingskantoor Loosstraat, 33, open van 9 tot 4 T.U. zonder onderbreking. — 10e verdeeling. — Op Maandag 14 Oktober kunnen de kaartenhouders met volgnummers van 1 tot 3000 hunne rantsoenen aanbetalen in bovengemeld lokaal.

Op Dinsdag 15 Oktober de kaartenhouders met volgnummers van 3001 tot 8500.

De rantsoenprijs is berekend op grondslag van fr. 105 per 1000 kgr.

Voor 150 kgr. (maandrantsoen) fr. 15; voor 120 kgr. (4 weken) fr. 12.60; voor 60 kgr. (2 weken) fr. 6.30; voor 30 kgr. (1 week) fr. 3.15.

VOORSTEDEN

BORGERHOUT. — Wintervoorraad-Aardappelen. — Het is waarschijnlijk dat de Bevoorradingsdienst zich weldra in de onmogelijkheid zal bevinden de aardappelbedeelingen door tusschenkomst van de winkeliers regelmatig voort te zetten.

De bevolking wordt bijgevolg dringend aangespoord zich van wintervoorraad te voorzien.

De aardappelplanters waarvan bewezen is dat hunne gronden niet voldoende hebben opgebracht kunnen van deze bedeeling genieten.

De aflevering zal geschieden in het Gemeentelijk magazijn der Appelstraat op de volgende dagen, telkens van 9 tot 3 torenuur:

Woensdag 16 Oktober voor de houders der rantsoenboekjes genummerd van 1 tot 4000.

Donderdag 17 Oktober van 4001 tot 8000.

Zaterdag 19 Oktober van 8001 tot het einde.

Het rantsoen is vastgesteld op 6 kilos per persoon en per maand tegen den prijs van 2.00 fr.

De aardappelen moeten door de koopers onmiddellijk afgenomen worden. Personen die de huisbestelling van hunnen voorraad verlangen betalen, benevens den prijs van den voorraad, ook het bedrag der vervoerkosten berekend tegen 1 fr. per honderd kilos.

De koopers moeten in het bezit zijn van hun eenzelvigheidsbewijs en het rantsoenboekje van den Gemeentelijken bevoorradingsdienst.

Bevoorradingsdienst. — Het Kollegé van Burgemeester en Schepenen brengt ter kennis van de bevolking, dat de volgende koopwaren te harer beschikking zullen gesteld worden gedurende de week van 14 tot 18 Oktober 1918:

a) Door tusschenkomst van de winkeliers:

Kunsthonig, een kilogram per persoon tegen den prijs van fr. 1.70.

b) De volgende koopwaren zullen den koopers rechtstreeks afgeleverd worden in het Gemeentelijk Magazijn der Appelstraat, in ruil van bons:

Bezems, tegen den prijs van fr. 0.40.

Chloorkalk (bleekpoeder): Een rantsoen van 100 gram per persoon tegen den prijs van fr. 0.18.

Grits (van boonen): Een rantsoen van 100 gram per persoon tegen den prijs van fr. 0.60 zoover de voorraad strekt.

Extra-koffiesurrogaat: Een rantsoen van 250 gram per persoon tegen den prijs van fr. 2.00.

Opschikzeep, tegen fr. 4.00 het stuk.

Waschpoeder «Goliath»: Een rantsoen van 250 gram per persoon tegen den prijs van fr. 0.35.

Zout: Een rantsoen van 5 kilo per gezin tegen den prijs van fr. 0.35 het kilo.

Ten einde aan de bevolking nutteloos wachten zooveel mogelijk te sparen heeft het Gemeentebestuur besloten volgende regeling met alle noodige strengheid toe te passen. Het rekent er op dat de bevolking zijne pogingen zal waardeeren en het hare bijdragen om het gewenschte doel te bereiken.

Maandag voor de rantsoenboekjes van 1 tot 2400: n. 1 tot 400 tusschen 9 en 10 T.U.; 401 tot 800 tusschen 10 en 11; 801 tot 1200 tusschen 11 en 12; 1201 tot 1600 tusschen 12 en 1; 1601 tot 2000 tusschen 1 en 2; 2001 tot 2400 tusschen 2 en 3.

Dinsdag voor de rantsoenboekjes van 2401 tot 4800: n. 2401 tot 2800 tusschen 9 en 10 T.U.; 2801 tot 3200 tusschen 10 en 11; 3201 tot 3600 tusschen 11 en 12; 3601 tot 4000 tusschen 12 en 1; 4001 tot 4400 tusschen 1 en 2; 4401 tot 4800 tusschen 2 en 3.

Woensdag voor de rantsoenboekjes van 4801 tot 7200: n. 4801 tot 5200 tusschen 9 en 10 T.U.; 5201 tot 5600 tusschen 10 en 11; 5601 tot 6000 tusschen 11 en 12; 6001 tot 6400 tusschen 12 en 1; 6401 tot 6800 tusschen 1 en 2; 6801 tot 7200 tusschen 2 en 3.

Donderdag voor de rantsoenboekjes van 7201 tot 9600: n. 7201 tot 7600 tusschen 9 en 10 T.U.; 7601 tot 8000 tusschen 10 en 11; 8001 tot 8400 tusschen 11 en 12; 8401 tot 8800 tusschen 12 en 1; 8801 tot 9200 tusschen 1 en 2; 9201 tot 9600 tusschen 2 en 3.

Vrijdag voor de rantsoenboekjes van 9601 tot het einde: n. 9601 tot 10,000 tusschen 9 en 10 T.U.; 10,001 tot 10,400 tusschen 10 en 11; 10,401 tot 10,800 tusschen 11 en 12; 10,801 tot 11,200 tusschen 12 en 1; 11,201 tot het einde tusschen 1 en 2.

De gezinnen welke zich in de volstrekte onmogelijkheid zouden bevinden zich op de vastgestelde dagen en uren aan te bieden, zullen Vrijdag tusschen 2 en 3 torenuur bediend worden.

c) Bestendige verkoop van: Bezems, tegen den prijs van fr. 0.40; kaarsen, aan prijzen verschillende van fr. 1.25 tot 3.00 volgens grootte; ledereh schoennestels aan fr. 1.10; opneemdoeken aan fr. 6.50; opschikzeep tegen fr. 4.00 het stuk; saai, tegen fr. 0.50 het kaartje; waschpoeder «Cristal», in pakjes van omtrent 250 gram, tegen fr. 1.25; waschpoeder «Goliath», in pakjes van omtrent 250 gram, tegen fr. 0.35; waschzeep, een rantsoen van 250 gram per persoon, tegen den prijs van fr. 1.60 per rantsoen; zeildoeken kinderpantoffels, vilten en houten zolen aan uiterst voordeelige prijzen.

De artikelen vermeld onder letter C, kunnen afgehaald worden alle werkdagen van 9 tot 3 torenuur. De dienstregeling volgens nummer van het rantsoenboekje geldt niet voor deze koopwaren. De betaling geschiedt in 't magazijn op het oogenblik der afname.

d) Veevoeder. — Te bekomen in 't Gemeentelijk Magazijn, Kattenbergstr., 65, op Maandag 21 Oktober 1918, van 9 tot 3 torenuur:

Haverafval tegen den prijs van fr. 0.80 het kilo.

Vleeschmeel (voeder voor honden en kiekens) tegen fr. 0.85 het kilo.

Na 3 torenuur zullen bureelen en magazijnen bepaald gesloten zijn.

De koopers moeten in het bezit zijn van hun eenzelvigheidsbewijs en hun rantsoenboekje. Men wordt verzocht met gepast geld te betalen.

MERKSEM. — Kolenverdeeling voor Vlaanderen. — Met het oog op den komenden winter hebben wij het plan opgevat — in mate van het mogelijke — kosteloze kolenrantsoenen te bedeelen aan behoeftige gezinnen. Wij verzoeken dus de inwoners in kwestie zich te komen laten inschrijven op het kantoor der kolenverdeeling, Bredabaan, 610, mits voorlegging van hun ondersteuningsboekje en eenzelvigheidsbewijs. Het kantoor is open voor de inschrijvingen van 9 tot 12½ T.U. en de inschrijvingen loopen van heden af tot 19 Oktober.

OMGEVING

DEURNE. — Verdeelingsmagazijnen «Volksopbouring». — De inwoners kunnen, te beginnen van Maandag a.s., 14 dezer, ieder 4 doosjes stekjes tegen 11 centiemen het doosje, voor de maanden September en Oktober, bekomen, als volgt:

Maandag 14 Oktober, 1 tot 600; Dinsdag 15, 601 tot 1200; Woensdag 16, 1201 tot 1800; Donderdag 17, 1801 tot 2400; Vrijdag 18, 2401 tot einde.

Gepast geld medebrengen. Kantoor open 's morgens van 9 tot 1 T.U., 's namiddags van 2 tot 5 T.U.

EEKEREN. — Kolenverdeeling voor Vlaanderen (Hulpbijkantoor Korte Bist, n. 18, St-Mariaburg). — Hernieuwing der koolkaarten. — De inwoners der gemeente zijn verzocht zich in de volgende orde aan te bieden op het Hulpbijkantoor om eene nieuwe koolkaart af te halen. Blauwe koolkaart en gezinskaart van het Nationaal Komiteit medebrengen om de nieuwe te bekomen:

Dinsdag 15 Oktober, van 10 tot 11 t.u., n. 1051 tot 1200; van 11 tot 12, n. 1201 tot 1350; van 12 tot 1, n. 1351 tot 1500; van 3 tot 4, n. 1501 tot 1650; van 4 tot 5, n. 1651 tot 1800; van 5tot 6, n. 2001 tot 2150; van 6 tot 7, n. 2151 tot 2300.

Woensdag 16 Oktober, van 10 tot 11 t.u., n. 2301 tot 2450; van 11 tot 12, n. 2451 tot 2600; van 12 tot 1, n. 2601 tot einde; van 3 tot 7, achterblijvers.

LIER. — Verdeelingsmagazijn. — Week van 14 tot en met 19 Okt.: 1 kgr. kunsthonig per hoofd, tegen fr. 1.70.

Orde der bedeeling: Dinsdag 15 Oktober, n. 1—500; Woensdag 16: n. 501—1000; Donderdag 17: n. 1001—1500; Vrijdag 18: n. 1501—2000; Zaterdag 19: n. 2001—2500.

Er worden geen achterblijvers bedeeld. Iedereen moet gepast geld medebrengen.

Volksopbeuring, Antwerpstraat, 11. — Bedeeling aan al de huisgezinnen dezer stad op vertoon van hunne gezinskaart van: een pak allerbeste stekjes aan fr. 1.10 het pak, en een kilo inlandsche droge ajuin aan fr. 1.90 de kilo. Deze ajuin is bijzonder geschikt voor wintervoorraad. Naar beliefte kan men meer ajuin bekomen. Om van deze waren te genieten moet men geen lid zijn van Volksopbeuring; deze waren zijn voor het algemeen.

Dagen van bedeeling: Dinsdag 15 Okt., n. 1—500; Woensdag 16: n. 501—1000; Donderdag 17: n. 1001—1500; Vrijdag 18: n. 1501—2000; Zaterdag 19: n. 2001—2500.

Het magazijn is open van 9 tot 1 Torenuur.

Nationaal Komiteit. — De winkel is open van 9 tot 12 T.U. — Vet: 300 gr. per hoofd tegen fr. 1.50; een brood van 980 gram tegen fr. 0.84 voor de rechthebenden.

Orde der bedeeling: Dinsdag 15 Oktober: n. 2401—3000; Woensdag 16: n. 3001—3600; Donderdag 17: n. 3601—4200; Vrijdag 18: n. 4201—4800; Zaterdag 19: n. 4801—5200 en achterblijvers.

Bedeeling der vluchtelingen: Zaterdag 19 Oktober, van 2½ tot 5 T.U., extra rantsoenen spek, 500 gram per hoofd tegen fr. 2.50; boonen, 500 gr., tegen fr. 0.75.

Broodrantsoen. — Te beginnen van Maandag 14 Oktober wordt het meelrantsoen gebracht op 250 gr. en het broodrantsoen op 333 gr. per dag.

Extra-broodrantsoen. — Van af 21 Oktober en tot nader bericht zullen, op enkele uitzonderingen na alle inwoners het bijrantsoen genieten.

Zijn uitgesloten: 1) de gezinnen der landbouwers welke meer dan 10 aren graan geoogst hebben; 2) de gezinnen der personen aangeschreven als kiesbaar voor den Senaat of algemeen bekend als tot de gegoede klasse behoorend; 3) de gezinnen met een inkomen van meer dan 3600 fr. zonder onder toepassing van par. 2 te vallen. Deze gezinnen worden nochtans maar voor 4 leden uitgesloten; van af het 5de lid wordt het bijrantsoen toegestaan; 4) de gezinnen die 's Winters de stad en gedurende den Zomer den buiten bewonen; 5) de kinderen van 0 tot 3 jaar oud; 6) de zwangere vrouwen, zelfvoedende moeders en teringlijders die het dubbel bijrantsoen ontvangen; 7) de gezinnen die handel drijven in brood, wafels, taarten, koekjes enz.; 8) de personen die uitgesloten zijn van de bedeelingen der waren van het Nat. Komiteit wegen s overtreding der voorschriften.

De kinderen die de schoolkoeken bekomen, hebben bovendien recht op extra-brood.

De inschrijving voor 't bijrantsoen zal geschieden van 2½ tot 4 T.U.:

Dinsdag 15 Okt., n. 1—600; Woensdag 16: n. 601—1200; Donderdag 17: n. 1201—1800; Vrijdag 18: n. 1801—2400; Maandag 21: n. 2401—3000; Dinsdag 22: n. 3001—3600; Woensdag 23: n. 3601—4200; Donderdag 24: n. 4201—4800; Vrijdag 25: n. 4801—5600.

Trouwboekje, gezinskaart en extra-broodkaarten medebrengen.

Aardappelenbedeeling. — Week van 16 tot 19 Oktober. — Rantsoen voor 2 weken, 2.800 kgr. per persoon aan fr. 0.90; voor 14 weken, 19.600 kgr., aan fr. 6.30; voor 6 maanden, 36.400 kgr. aan fr. 11.70.

Men kan naar keus aardappelen bekomen voor 2 weken, 14 weken (ongeveer 3 maanden) en 6 maanden.

Orde der bedeeling: Woensdag 16 Okt., van 9 tot 10½, n. 3751—4000, en van 10½ tot 12 T.U., n. 4001—4250; Donderdag 17: n. 4251—4500 en 4501—4750; Vrijdag 18: n. 4751—500 en 5001—5250; Zaterdag 19: n. 5251—5600 en achterblijvers der 14 dagen.

Woensdag 16 Okt., 's namiddags van 2½ tot 4½, n. 3501—3750.

Kolenverdeeling voor Vlaanderen. — Wij hebben het genoegen aan de bevolking bekend te maken dat deze instelling het plan heeft opgevat in de mate de mogelijkheid aan werkelijk behoeftige gezinnen kostelooze kolenrantsoenen te verstrekken. De gezinshoofden welke in dit geval verkeeren worden verzocht zich op het kantoor Antwerpstraat, 46, aan te bieden, voorzien van bewijsstukken hunner behoeftigheid, alle werkdagen van 9 tot 1 T.U.

Gemeentemagazijn. — Week van 14 tot 19 Oktober. — 's Morgens open van 9 tot 12½ T.U. — 230 gram soda per hoofd voor fr. 0.20; 2 pakken stekskens per gezin aan fr. 1.70 het pak.

Orde der bedeeling: Woensdag 16 Oktober: n. 2001—2400; Donderdag 17: n. 2401—2800; Vrijdag 18: n. 2801—3200; Zaterdag 19: n. 3201—3600.

Vrije waren en voorraad zooals gewoonte.

STADSNIEUWS

SCHRIKKELIJK TRAMONGELUK IN DE 10de WIJK

Dood van het slachtoffer

Voor eenige dagen had er een tramongeluk plaats op de leien zooals onze lezers bekend gemaakt werd. Nu weer hebben wij een schrikkelijk tramongeluk te vermelden dat Vrijdagavond, rond 8 T.U., voorviel aan de Schijnpoort.

Een tramrijtuig van lijn 3 kwam uit de richting der Vaart aangebold. Op de hoogte der Eendrachtstraat wilde vrouw Joanna Claessens, 46 jaar oud, wonende Eendrachtstraat 6, van het rijtuig springen terwijl het nog in beweging was. Het ongelukkig gevolg was dat zij met den voet bleef haperen, een verkeerde beweging maakte en met geweld tegen de straatsteenen geslagen werd. De geneesheer Hoebeke, uit de Onderwijsstraat, werd onmiddellijk ontboden en diende het slachtoffer de eerste zorgen toe. Daarna werd de ongelukkige met de wieg naar het Stuivenberggasthuis overgebracht, waar men vaststelde dat haar toestand zeer ernstig was.

Nog denzelfden avond, rond 10 T.U., is het ongelukkig slachtoffer aan haar wonden in voornoemd gasthuis overleden.

De politie heeft een onderzoek ingesteld.

Naaimachienen, naalden, Herstell. van alle merken. Turnhoutsche Baan, 4, Borgerh. 1491

De HOEDENMAKERIJ FLORIMOND SEYS, 37, Carnotstraat, 37, gelast zich met het verwen, keeren en hernieuwen van slappe hoeden naar de laatste mode gemaakt alsook met alle andere reparaties. 1950

Een melkvraagstuk. — Vrijdag l.l. werd er in de 5e wijk een boerken geknipt welke melk verkocht met 65 p. c. water. Juist hadden de keurders het boerken verlaten, toen zij een koehouder ontmoetten, welke twee groote kannen met melk droeg. De melkman werd tot staan gebracht en eerst aan een klein ondervraging onderworpen. Toen vernamen de melkkeurders dat de koehouder, daar zijn beesten te weinig melk voortbrachten, bij een ander boerken melk ging koopen tegen 1,00 fr. den liter. De keurders keken elkaar verwonderd aan. Tegen 1,00 fr. de melk opkoopen! Zeer nieuwsgierig om den prijs te weten tegen welken de aangesprokene die melk voortverkocht ontdekten zij een zonder melkweger onoplosbaar geheim, n. l. at de opgekochte melk van 1,00 fr. tegen 0.50 fr. voortverkocht werd zoodat het boerken dagelijks 0.50 fr. op 1 liter melk verlies had. Dat de melkweger dit melkboerken in verlegenheid bracht, valt niet te betwijfelen. Welk is nu de uitkomst der oplossing van dit melkvraagstuk?

PRIVAAT-DETEKTIEF Achtervolging, Opsporingen, Onderzoekingen, Diefstal 2422
Schrijven: «Lux» bureel van het blad.

Brieventesch verloren. — Een onzer brave verkoopsters heeft in 't Moriaanstraatje een brieventesch verloren met bijna honderd frank in. Iemand heeft ze opgeraapt, en werd bij het oprapen gezien door een jongmensch, die daar voorbijkwam. Degene, die ze gevonden heeft, is dus gekend. Hij wordt verzocht ze weer te brengen op ons bureel tegen belooning.

INSTITUT RACHOR Wappersstraat, 11 (Meir). — Handelsschool voor **Levende Talen Boekhouden, Snel- en Machienenschr.** Huis v. vertrouw. 532

Landlooper. — Eduard De C..., 70 jaar oud, werd voorgistermorgen, rond 8½ T.U., aangehouden en ter beschikking van den heer ambtenaar van het openbaar ministerie gesteld om wegens landlooperij gevonnisd te worden.

Huis C. Van den Branden, Carnotstraat, 52, koopt aan hoogste prijzen juweelen 540

Spek ontdekt. — Voor eenige dagen viel de heer adjunkt Draye, vergezeld van eenige agenten in een herberg der De Keyserlei binnen, waar hij twee door hem zeer goed gekende woekeraars zag binnntreden. De ijverige adjunkt bemerkte 4 groote stukken spek. Hij vroeg de aanwezigen aan wie dit spek toehoorde, doch, daar allen ontkenden dat het spek hun eigendom was, zoo vielen de vermoedens van den adjunkt op de twee kerels welke hij in bijzonder verhoor nam. Zoo kreeg hij de overtuiging dat het spek den beiden woekeraars toehoorde. De heer Draye heeft een onderzoek ingesteld daar het spek zeer waarschijnlijk van diefstal voortkomt ten nadeele van het Nationaal Komiteit.

Vleeschdiefstal. — Langs den bijzonderen ingang van het huis Groote Steenweg, 1, zijn dieven onopgemerkt in den winkel gekomen, terwijl de bewoner, beenhouwer Frans Verlinden, met zijn familie in de keuken was. Zeven stukken gerookt vleesch en een stuk spek werden gestolen. De heer adjunkt Vervloet heeft een onderzoek ingesteld.

Een behendige dievegge. — Voorgisternamiddag, rond 2 T.U., bood zich een vrouw aan in den hoedenwinkel Osystraat, 97. Zij paste een hoed van 300 frank waarde welke zeer in haar smaak viel. Ten laatste kocht zij slechts een gemaakte bloem van fr. 1.50 waarde. Een half uur later hoorde de winkelierster de winkelbel werken. Toen zij beneden kwam stelde zij vast dat de kostbare hoed verdwenen was en een dagblad op de schouwbank lag. De vrouw welke een half uur vroeger een bloem was komen koopen heeft gezien dat de winkelierster van de bovenverdieping moest komen en de onbekende moet van deze gelegenheid gebruik gemaakt hebben om den hoed te komen stelen. Zij wordt opgezocht.

WIE NA DEN OORLOG HOOGE LOONEN in het AUTOMOBIELVAK wil verdienen, die volgt thans de dag- en avondleergangen der PRAKTISCHE
Automobielschool
109; DAMBRUGGESTRAAT T/S. Bestuurder Ing. VAN LOY. Opening twee nieuwe leergangen op Woensdag 16 Oktober 11 T.U. en op Donderdag 17 Okt. 8 T.U. 'savonds. Inschr. alle dagen. P128

Diefstal op de Oude Vaartplaats. — Dieven zijn met behulp van beklimming binnengedrongen in het huis Oude Vaartplaats, 27, en stolen ten nadeele der bewoners Pays, 700 fr. in geld, 3 gouden ringen en een nieuw stuk leder van 40 fr. waarde.

Wordt opgezocht. — Zekere Maria J., der Hoogstraat, wordt opgezocht wegens misbruik van vertrouwen.

Op WOENSDAG 16 DEZER, ten 8 Torenuur, richt het Bestuur van «PALATINAT» eene gala-vertooning in, gratis de Vluchtelingen aangeboden.
De kaarten voor deze vertooning worden gansch vrij uitgedeeld op Woensdag 16 Oktober, tusschen 10 en 1 T.U., in de zaal «Palatinat», Carnotstraat, 22. B 2442

Schoenendiefstal. — Onbekenden hebben uit de uitstalling van den winkel gelegen Prinsesstraat, 57, twee paar mansschoenen gestolen voor 210 frank waarde ten nadeele van M. J. Marquet.

Diefstal van een scheepsdraad. — Van een schip gelegen op n. 29 van het Asiadok werd een stalen draad van 130 meters lengte en 0,012 m. dikte gestolen ten nadeele van schipper M. J. Van Dam.

Groote Afslag op het Goud
10 % vermind. op de geteekende prijzen
HUIS VAN OCCASIEJUWEELEN
FR. VAN KERCKHOVEN
Goudsmid Horlogiemaker Diamantzetter
Anneessensstraat 1 Gemeentepl.)
Verzorgde Reparatien Matige Prijzen
Inkoop van alle Juweelen, Diamant, enz. aan hooge prijzen 2446

Lofwaardige daad. — Dezer dagen heeft de heer P. Van Hecke-Beers die een wafelhuis uitbaat in de Nationalestraat, 161, de verlaten Annieren op lekkernijen bij hem uitgenoodigd. Die kindertjes hebben daar een oogenblik het alledaagsche oorlogwee vergeten, en hebben hunnen weldoener bij het heengaan dan ook dankbaar geheeten.

Mocht zulk loffelijk voorbeeld navolgers vinden, immers bij die ongelukkige kleinen behoeft het hartje opgeruimd te worden gehouden, ten einde met een goed inzicht de toekomst in te gaan.

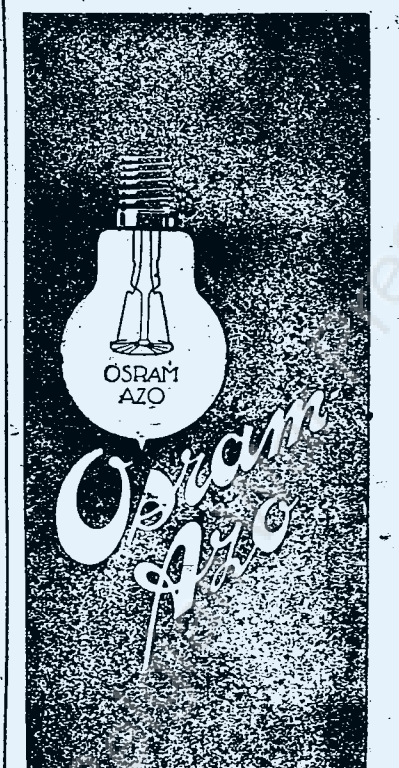

Mengelwerk der «Antwerpsche Courant» 446

Een strijd om den Troon

Maar wat bekommert zich de deerne van Belgrado daarom; gansch Servië mag ten gronde gaan, als zij zich maar vermaakt.

— Genoeg, riep Draga Rabe toe, rijd weg.

— Uit den weg, oude, riep Rabe de waardin toe, pas op anders gaat de machine over uw lijf.

— Haha, gij schijnt een goede vriend des konings te zijn, riep de oude hem na, gij zijt ook een dier bloedzuigers, die aan 's konings tafel spijzen en zich aan eenen haard de voeten warmen, terwijl het volk honger en koude lijdt?

Vervloekt, gij kreaturen van Draga, die ons ten gronde richt.

De automobiel kwam in beweging met dof geblaas.

Dicht aan de oude voorbij vloog het ijzeren ros en weg was het, de straat op.

— Politiebestuurder, riep Draga plotseling uit na eenige minuten gezwegen te hebben, is het werkelijk waar, denkt het volk overal zoo over mij?

— Majesteit, die oude was waanzinnig, zij wist niet wat ze zei.

— O neen, zij wist heel wel wat ze zei, riep Draga uit, maar dit volk is nog te vrij, het ligt nog niet genoeg aan banden. Het heeft het nog te goed.

Wat wil die oude? Zij bezit toch een huis, een tuin, waarschijnlijk ook velden.

Arm moet dat gespuis worden, heel arm, opdat het niet meer roere.

Zoo lang de mensch iets bezit, kan hij weerstand bieden.

Ah, help mij, Heinrich Rabe, dit land gansch aan mijnen wil te onderwerpen, den koning te overreden, wetten te doen maken, die den Serviërs de laatste rest van vrijheid afnemen; want ik wil heerschen, ik gansch alleen.

En ik wil dat het volk, al haat het mij, voor mij siddere.

Zoo opgewonden had Rabe de koningin nooit gezien; zij kon nauwelijks blijven zitten.

Hare borst zwol onder het spannend chauffeurskostuum; hare oogen gloeiden wild.

— Majestett, riep Rabe, ik ben uw trouwe, onderdanige dienaar; beveel over mij, maar intusschen vrees ik...

— Wat vreest gij? vroeg Draga, toen de politiebestuurder zweeg.? Waarom spreekt ge niet verder?

— Dat de koning er moeilijk zal toe te brengen zijn den Serviërs het hoofd te bieden.

De koning is, doch neen, mij betaamt het niet over 's konings Majesteit te spreken, bijzonder tegenover zijne gemalin.

— Ah, zeg alles wat gij denkt, ik weet immers zelf wel dat Alexander een zwakkeling is, dat hij siddert; hij zou zich van zijn troon laten jagen.

Haha, liet hij zich door mij niet leiden, dan zou er wat gebeuren, beste Rabe.

— De koning maakt den indruk van eenen kranke, sprak Rabe voorzichtig; het ware goed dat de koning zich niet met regeeringszaken bezig hield en zijne gezondheid verzorgde.

— En wie zou gedurende dien tijd regeeren, ik, niet waar, ik Heinrich Rabe?

— Ik bid om verschooning, Majesteit, duizenden menschen spreken als die oude, die we gehoord hebben. Men heeft uwen naam bedorven.

Uwe vijanden hebben het volk tegen u opgeruid. Neen, het moet een man zijn, maar deze moet een werktuig zijn in de handen mijner verstandige koningin

Kleederendiefstal. — Voor eenige dagen hebben onbekenden van een stootwagen gevoerd door M. F. Peeters, wonende Paleisstraat, 65, op de Kunstlei de volgende voorwerpen gestolen: twee vrouwenmantels, twee mansoverjassen en een damenkleed.

Het «**Werk der Laatste Plichten**» verzekert U de stipte uitvoering uwer laatste wilsbeschikking. Afgevaardigden: MM. De Crom, Kipdorpvest, 19, Antwerpen; L. Moons, Velawestraat, Antwerpen. Deft. medewerk. worden overal gezocht. B134

Jonge dief. — Voorgistermorgen, rond 9 T.U., verloor Mevr. De Cort, op een tramrijtuig van lijn 1 haar geldbeugel met 50 Mark. Toen zij afgestapt was en het tramrijtuig reeds in gang was, zag zij een jongen van 16 jaar haren geldbeugel oprapen. Het kereltje wordt opgezocht.

DAMEN! In huis, aan het werk of op de straat, niets is zoo bevallig dan een net voorschootje. De grootste keus vindt men: **Nationalestraat, 25** (nabij de Kammenstr.), en **Beeldekensstraat, 15.**
Huizen bijzonder gekend voor de uitstekende **pakjes verf in alle kleuren.** 1537

Liefdadigheid. — Ten voordeele van het kind van den soldaat wordt eene Tentoonstelling ingericht van kunstvoorwerpen en oudheden, besloten door een tombola.

Voor alle inlichtingen wat de kunstwerken of oudheden betreft kunnen de belanghebbende zich wenden tot den heer Neel Van Deuren, St. Jacobsmaarkt, 7, in de Sint Lucas Club.

De andere deelnemers als ook de moeders der soldaten kinderen kunnen zich dagelijks wenden tot den heer Verwimp in het lokaal Schoenmarkt, 22, van 10 tot 1 en van 3 tot 5 uren (T. U.)

BEK «OLSO» neemt nog een beperkt getal abonnenten aan. Zuiver licht en minder gasverbruik gewaarborgd. Plaatsing van gasbuizen en toegelaten gasartikelen. Bureel: **Anselmostraat, 86, Antwerpen.** 2265

Studieskring «Licht». — Zondag 13 Oktober a. s. om 10 u. T. U. buitengewoone Openbare zitting in het lokaal Kloosterstraat, 45.

Het leesgezelschap voert «Oorlogsmannen» van Bernard Shaw op.

Iedereen die belang stelt in hetwerk van dien grooten Ier is welkom.

Wie
Voordeelige en zekere geldplaatsingen
zoekt, koope goed gelegen bouwgronden.
NOOIT VERLIES! steeds WINST! want na den oorlog zullen alle welgelegen terreinen wel in waarde stijgen.
De bestuande uitbreiding der stad moet ouvermijdelijk geschieden langs het **Nieuwe Park**, kwartier dat de grootste voordeelen aanbiedt, als o.a.:
Onder opzicht van gezondheid (hooge ligging);
onder opzicht van schoonheid (aangenaamste stadsuitgang, prachtige omgeving, ommiddellijke nabijheid van vollen buiten);
onder opzicht van verbindingen (bijzondere tramlijnen, rechtstreeksche verbinding met centrum der stad, slechts 25 minuten tramafstand.
Voor alle inlichtingen: bureelen «**Garden City**», Leysstraat, 19, Antwerpen. 1946

BERCHEM. — Diefstal in een tijdelijk onbewoond huis. — Onbekenden zijn binnengedrongen in een huis der Statiestraat. Zij hebben zes matrassen geledigd en de tijken medegenomen. In den winkel werden de kassen en laden geopend en doezen lint, knoppen, enz. werden medegenomen. Daar de bewoners nog in het buitenland verblijven kan men niet vaststellen wat er gestolen werd.

MECHELEN. — Een dag van vreugde. — Donderdagochtend liep het gerucht in de stad dat de oorlogvoerende landen tot overeenstemming zouden komen om een einde te maken aan de nutteloze slachting. Het volk stroomde met hoopen naar de Groote Markt en al de straten in het midden der stad waren vol leven en beweging. Werkhuizen en scholen werden gesloten. Iedereen was opgetogen en de vrouwen dansten alsof het kermis was. Kortom het was een vroolijke dag, zooals wij er sinds meer dan vier jaar geen meer beleefd hadden. Wat zal het zijn als de vrede eens werkelijk in het land komt?

Hoe gauwer hoe liever!

Komiteit van Volksvoordrachten. — Maandag 14 Oktober, om 7 T.U., in de feestzaal der Merodestraat, openbare voordracht over: «Een reis door Zwitserland, van Luzern langs de Reussvallei naar den St-Gothard». Spreker A. Verelst, van Antwerpen.

BURGERLIJKE STAND

Aangiften van overlijdens van 12 Okt. 1918

Mannelijk geslacht. — C. Van Laer, magazijnbediende, 35 jaar, echtg. van M. Stabel, Hessensteeg, 6. — C. Leemans, herbergier, 77 j., echtg. van M. Van der Goten, Brederodestr., 109.

Vrouwelijk geslacht: L. Boussary, 45 j., wed. van P. Kirstein, echtg. van P. Janssens, Jordaenskaai, 11. — C. Verheyen, 66 j., echtg. van V. Somers, Greinstr., 59. — P. Vlaminx, winkelierster, 73 j., Driesch, 22. — J. Mervalet, z.b., 70 j., wed. van Roth, te Sénones. — C. Cautereels, 27 j., echtg. van D. Theys, Lge Beeldekensstr., 212. — M. Blanckaert, bed. 19 j., Stockmansstr., 7.

Huwelijken aangegaan van 7 tot 12 Okt. 1918

D. de Boos met I. Wilvers. — J. Roolant met M. Coppieters. — H. Stuyck met J. Aerts. — P. Foubert met E. Lievens. — F. Claes met M. Dilies. — Ch. Verreydt met V. Segers. — F. Verelst met E. Maessen. — J. Van Braekel met E. Van Reusel. — H. Jacobs met C. Dillen. — B. Govaert met A. Aitken. — J. Pooters met P. Willemsens. — G. Caubergs met A. Janssens. — R. Vinken met J. Van Bruggen. — A. Brys met L. Smet. — J. Staes met J. De Meulder. — A. Stersels met C. De Bruyn. — J. Knapen met M. Meeus. — E. Smits met J. Van de Venne. — J. Van Puyenbroeck met M. Dassen. — J. B. Van Hombeeck met W. Gysen. — F. Raeymaekers met C. Vydt.

Huwelijksafkondigingen van Zondag 13 Okt.

Th. Jerusalem, koiffeerder, te Borgerhout, met C. Verschaeren, dienstmeid, De Vrièrestraat, 14.

F. Tops, kleermaker, Lange Koolstraat, 16, met M. Michielsen, arb., zelfde huis.

L. Dusoir, handelsbediende, te Hoboken, met E. Brauwers, keurslijfmaakster, Oranjestraat, 144.

F. Van Dosselaer, paswerker, Huikstr., 19, met J. Somers, arb., Kronenburgstr., 64.

F. Pieters, schrijnwerker, Klampersstraat, 34, met M. Dumon, z. b., Tulpstraat, 30.

A. Poppelemon, koopman, te Borgerhout, met J. Van de Wal, z. b., Hollandstr., 14.

L. Jordaens, veehandelaar, te Merxem, met I. Janssens, z. b., Van Straelenstr., 19.

H. Badts, arb., Schoolstr., 22, met M. Haepers, leurster, Koekensgracht, 28/9.

J. De Ridder, werktuigkundige, Montignystraat, 146, met Th. Van den Rym, arb., Montignystraat, 146.

H. Gheuens, schoenmaker, St-Lazarusstr., 18/1, met B. Bachot, arb., Tulpstraat, 46.

G. Van der Steen, diamantbewerker, te Deurne, met M. Ritchen, tabakbew., Bickorfstraat, 122.

«RESTAURANT VERLAET», 50, Sint-Jansplaats. Zalen voor huwelijksfeestmalen. 1901

G. Stelle, diamantbew., Kronenburgstr., 7, met A. Verhoeven, z.b., zelfde huis.

H. Hoskens, smid, Mauldersstr., 71, met M. De Turck, dienstmeid, Leopoldslei, 78.

E. Vandermeeren, handelsreiziger, Napelsstr., 126, met Ch. Dietz, z.b., Edelinckstr., 16.

F. De Muylder, koiffeerder, Montignystr. 71 met L. Van Reeth, z.b., Edw. Pecherstr., 8.

A. Cleempoel, pianomaker, Trapstr., 5, met J. Vanrompaey, arb., Viadukt-Dam., 56.

M. Cantens, schrijnwerker, Lge Riddersstr., 32, met M. Neegers, arb., Bogaerdestr., 56.

F. Borremans, bediende, Gillesplaats, 7, met M. Dams, z.b., Palleisstr., 118.

E. Debièvre, paswerker, Kalkstr., 14, met M. De Bruyn, naaister, Frans De Cortstr., 17.

K. Crauwels, agent van politie, te Reeth, met M. Serverius, bed., Limburgstr., 51.

J. Offermans, gasbed., te Hoboken, met J. Bogaerts, naaister, Boomsche steenw., 479.

L. Henderickx, arb., Vaartdijk Zuid, 46, met E. Mertens, arb., Dylestr., 29.

LIER

Aangiften van overlijdens van 3 tot en met 9 Oktober 1918

Pieter Gummaar Van Beira, z. b., 83 jaar, wed. van M. C. M. De Heu, echtg. van C. Bogaerts, Kalkovenstraat, 5. — Jan Wouters, landbouwer, 68 j., echtg. van J. Van Herck, Steenweg Aerschot, 141. — Jan-Baptist Emiel Sleecks, plafonneerder, 24 jaar, Steenw. Antwerpen, 210. — Paulina Van den Kieboom, z. b., 75 jaar, wed. van L. Schoeters, Eikelstraat, 5. — Maria Regina Mols, huishoudst., 60 jaar, wed. van K. Heylen. — Jan Jaak Van den Eeden, scholier, 10 jaar, Lindenstr., 34. — Jozef Karel Vermylen, borstelmaker, 20 j., Siersplein, 10.

1 kind doodgeboren.

Huwelijksafkondigingen

Lodewijk Van Hoel, metser, te Lier, met Rosalia Morus, landbouwster, te Keerbergen.

Jozef Van Baelen, kleerm., Pettendonck, 2, met Maria Joanna Bosmans, borduurster, Karthuizersvest, 44.

Gummaar Jozef Simon Jurgens, borstelmaker, Look, 27, met Maria Barbara Hellemans, borduurster, Schoolstraat, 23.

DOODSTIJDINGEN

Mijnheer **Charles REGNIER**, gagiste bij het 1de Linie-regiment, geb. te Borgerhout 27 December 1888, gesneuveld voor het vaderland (te La Panne) op 30 Maart 1918, ald. begraven te Duinhoek. De uitvaart zal plaats hebben Maandag 14 Oktober 1918, te 10 T.U., in de kerk der H. Familie, te Borgerhout. — Borgerhout, 10 Oktober 1918. — 2, Ledeganckstraat. A 2442

Door zijne BIJZONDERE inrichting worden de **schoonste begrafenissen** uitgev. door het welbek. huis **Jos. Timmermans-Smets, St-Gummarusstr., 54.** Onmogelcone. Vraagt nieuwe prijs. **Eenig adres.** 1897

Mevr. **Maria SORTEN**, wed. van Mijnheer Antonius Pede, geb. te Antwerpen, op 17 Oktober 1852, ald. overl. op 10 Okt. 1918 (ten huize van hare dochter, Lge Winkelhaakstr., 9), na eene langdurige en pijnlijke ziekte; bed. van de H.H. Sakr. De lijkplechtigheid gevolg van begrafenis op Kielkerkhof, heeft in allen eenvoud plaats gehad. — Eenige kennisgeving. — Carnotstr., 101. — J. Thomas, begr., Lge Beeldekensstr., 209. 2453

Jufvrouw **Maria UYTERHOEVEN**, geb. te Antwerpen, 1 November 1894, is aldaar overl. op 11 Oktober 1918, na eene korte en pijnlijke ziekte, bed. van de H.H. Sakr. Lijkdienst op Dinsdag 15 Okt., te 10 T.U., in de kerk van den H. Laurentius. Vereeniging in voornoemde kerk. Begrafenis op Kielkerkhof. Noen bloemen noch kronen. — Antwerpen, 12 Okt. 1918; 52, Lge Elzenstr. — E. Bastiaens-Ruys, beger., Vlemincksveld, 22. 2475

Mejuffer **Joanna VAN DEN BOGAERT**, geb. te Antwerpen, ald. overl. in den ouderdom van 46 jaar, op 10 Okt. 1918. De lijkplechtigheid in de kerk van het H. Hart heeft in den grootsten eenvoud plaats gehad, gevolgd door begrafenis op Kielkerkhof. Eenige kennisgeving. — Antwerpen, 12 Okt. 1918; St-Elisabethstr., 46/1. — Jos. Thomas, begr., Lge Beeldekensstr., 209. 2452

Mijnheer en Mevrouw **Petrus Baeten-Williams** en familie melden het overlijden van hunnen zoon, broeder en neef, Mijnheer **Petrus BAETEN** geb. te Antwerpen, 24 November 1897, overl. ald. in St-Elisabethgasthuis, op Vrijdag 11 Okt. 1918. Lijkdienst op Maandag 14 dezer, ten 9 T.U., in de kerk van voornoemd gasthuis. Vereeniging aldaar te 8½ T.U. Eenige kennisgeving. — St-Antoniusstr., 54. — Ed. Antoni-Gelens, begr., Nationalestr., 133, telef. 3757. 2457

Mevr. **Isabella TEUNIS**, echtgen. van Mijnheer Petrus Smout, geb. te Antwerpen, 10 November 1875, ald. overl. op 12 Okt. 1918, bed. van de H.H. Sakr. Begrafenisplechtigheid Maandag 14 dezer, ten 3½ T.U., in de kerk van H. Amandus. Vereeniging sterfhuize Pioensteeg, 8, ten 2½ T.U. Begrafenis op Kielkerkhof. — Jos. Timmermans-Smets, begraf., St-Gummarusstr., 54. 2461

Mijnheer en Mevr. **Carolus De Wit-Van Thillo** en familie melden het overlijden van hun beminde dochter, zuster, kleindochter en nicht, jufvrouw **Joanna DE WIT**, geb. te Antwerpen 27 Juni 1903, ald. overl. op Vrijdag 11 Oktober 1918. Lijkplechtigheid Maandag 14 dezer, om 4 T.U., in de kerk van O.-L.-Vrouw. Vereeniging sterfhuize Kuiperstraat, 23, ten 3½ T.U. Begrafenis op Kielkerkhof. — Edm. Antoni-Gelens, begr., Nationalestr., 133, telef. 3757. 2464

Mijnheer **Guilielmus Josephus HOFKENS**, echtg. van Joanna De Beekker, geb. te Deurne, op 11 Aug. 1870, overl. te Borgerhout op 10 Okt. 1918, bed. van de H.H. Sakramenten. Lijkdienst op Maandag 14 dezer, ten 10 T.U., in kerk van H. Joannes. Vereeniging sterfhuize Tabernakelstr., 11, ten 9½ T.U. Begrafenis op het O.-L.-V. kerkhof van Borgerhout (Silsburg). — Borgerhout, 11 Oktober 1918. — J. De Bruyn-Michielsen, begr., Turnhoutschebaan, 257, Borgerhout. 2460

TREKKINGEN

STAD ANTWERPEN (1887)

LEENING VAN 183.440.000 FRANK

174e Trekking — 10 Oktober 1918

123 reeksen, zijnde 3200 obligatiën, uitkeerbaar te rekenen van 1 Juli 1919, envoor te leggen met koepon n. 32 aangehecht.

R. 55377	n. 18	uitkeerbaar met	fr. 10.000
R. 189-5	n. 22	id.	» 1.000
R. 46928	n. 25	id.	» 500
R. 36314	n. 5	id.	» 250
R. 51242	n. 1	id.	» 250

Uitkeerbaar met 150 frank:

Reeks N.	Reeks N.	Reeks N.	Reeks N.
10234 4	11096 4	12121 12	14304 18
16624 1	17304 13	18075 5	24982 14
25314 16	26435 21	28554 15	31262 6
36546 25	46409 6	53547 17	55377 23
57720 10	61160 2	62860 25	68185 17

Behalve de hierboven bijzonder aangeduide nummers, zijn de volgende reeksen uitkeerbaar met 110 frank:

357	1468	1538	3431	3742	4444	4447	5633
5909	7830	8324	9399	10234	10599	10517	11026
12121	12543	12995	14003	14264	14626	14975	15196
15394	15437	15698	15938	16654	16781	16803	16961
17259	17394	17911	18072	18075	19259	19323	19626
20257	20651	21314	23507	24050	24966	24982	25314
25548	25745	25848	26436	27347	27509	27869	28554
28577	29698	30457	30601	31262	31626	32001	32404
33121	36314	36546	37655	37915	38894	39267	39665
40277	40378	40606	41357	42163	42575	44694	45372
46334	45404	46409	46794	46926	46968	47166	47597
48367	48748	50566	51038	51242	51319	53547	53954
55377	56657	56895	57195	57720	58735	58895	59959
60102	61160	62505	62754	62860	63727	63897	64041
64159	64520	65112	65353	65552	66031	66096	66966
67641	68185	68931	68995	69511	70309	70963	72341

STAD ANTWERPEN (1903)

LEENING VAN 160.000.000 FRANK

93e Trekking — 10 Oktober 1918

32 reeksen, zijnde 800 obligatiën, uitkeerbaar te rekenen van 1 Mei 1919 en voor te leggen met koepon n. 16 aangehecht.

R. 26236	n. 6	uitkeerbaar met	fr. 10.000
R. 8969	n. 19	id.	» 1.000
R. 2756	n. 13	id.	» 500
R. 3151	n. 2	id.	» 250
R. 38075	n. 13	id.	» 250

Uitkeerbaar met 200 frank:

Reeks N.	Reeks N.	Reeks N.	Reeks N.
6069 5	10980 10	10980 17	14370 14
20977 7	21704 8	28233 7	28233 11
28233 14	28238 18	33807 19	37966 4
38793 4	39512 20	39512 25	

Uitkeerbaar met 150 frank:

Reeks N.	Reeks N.	Reeks N.	Reeks N.
9830 24	14870 3	14870 18	14870 20
19936 9	19936 10	19936 13	20977 5
20977 6	20977 22	21704 23	27996 11
33807 3	34621 21	35414 9	36617 1
37966 17	37966 25	38072 14	38793 9
39733 2			

Behalve de hierboven bijzonder aangeduide nummers zijn de volgende reeksen uitkeerbaar met 110 frank:

2256	3151	3704	5967	7766	8069	9830	10980
11572	11818	14870	17673	19267	19936	20977	21704
24060	27996	28238	28368	28795	32068	33807	34621
36414	36617	37966	38072	38798	39361	39512	39733

MEDEDEELINGEN

Oud-Leerlingenbond van School 18. — Op Zondag 13 dezer, in de zaal Van Wesenbeke, Van Wesenbekestraat, 9-11, gezellige dansparti om 7 T.U. Inkom vrij. Dansorde verplichtend.

Toon-, Tooneel- en Letterkundige Vereeniging «Van Peene» (eerevoorzitter: heer Jan Brijllants jr, tooneelschrijver). — Op 13 Oktober a.s., te 8 T.U., zal deze vereeniging haar 11de groot liefdadigheidsvertooning inrichten, in den schouwburg «El-Bardo», St-Jacobsmarkt, 87.

Er zal opgevoerd worden, het gekend blijspel in 3 bedrijven van G. Van Moser: «**Het Zangersfeest**»; vooraf: «Jean-Marie», spel in 1 bedrijf in verzen van A. Theuriet.

Verleenen hiervoor hunne medewerking: Mevr. B. Van der Heijden (gewezen hoofdrol van den Kon. Ned. Schouwburg van Brussel), Mej. Vict. Brees (1ste prijs Kon. Vl. Conservatorium), Mej. Martha Gielissen en de tooneelafdeeling onder de leiding van den heer Jacques De Vos (oud-hoofdregisseur van den Kon. Ned. Volksschouwburg).

Prijzen der plaatsen — Algemeene inkom: 0.30 fr.; eerste plaats: 0.50 fr.; genummerde plaats: 1.00 fr.; zetel: 2.00 fr.; orkestzetel: 5.00 fr. — Genummerde plaatsen en kaarten zijn alle dagen te bekomen in de Nationalestraat, 152, en den avond der vertooning aan den ingang der zaal.

Toon- en Tooneelkring «De Zilveren Ster». — Deze kring, gevestigd in het lokaal Café Ben, Brederodestraat, 193, zal op Zondag 13 Oktober, te 7 1/2 T.U., een liefdadige tooneelavond inrichten, in de feestzaal Help U Zelve, Volkstraat, 40, ten voordeele van noodlijdende gezinnen. Opgevoerd zal worden: «De Liefdezuster», drama in 3 bedrijven, door Isidoor Albert, en «Eene Uitvaart», kluchtspel in 1 bedrijf door D. Speelmans. De stukken staan onder de leiding van den heer Frans Van Gool.

Feestzaal Mozart, Mortsel-Luythagen. — Morgen, Maandag 14 Oktober, om 7 T.U., stipt, prachtig liefdadigheidsfeest, te geven door de Tooneelmaatschappij «Arti Kodicas» ten voordeele van het edele werk Steun aan het zwakke kind (afdeeling Mortsel). Tot slot bal met volledig orkest.

RECHTBANKEN

Aanranding

Drie mannen, van vrij jeugdigen leeftijd, sterkgebouwd en met een uitzicht dat hen doet voorkomen als zijnde niet van de gemakkelijksten om mee om te gaan, zijn, zooals wij hadden aangekondigd, voor de rechtbank verschenen; onder betichting van op eenen avond der maand April j.l., eenen veehandelaar, in de Kronenburgstraat te Deurne, te hebben aangevallen en bestolen.

Deze zaak, op zich zelve reeds een zeker belang hebbende, is buitendien nog meldenswaardig geworden door onverwachte incidenten ter zitting voorgekomen.

De driemansrechtbank was samengesteld geworden onder praesidium van den heer Schuberg, om in deze zaak te vonnissen. De heer Stembohmer nam het ambt van Openbaar ministerie waar.

De betichten beweerden dat zij van niets weten; dat zij te eenenmale onplichtig zijn aan het hun ten laste gelegde. Zij waren niet te zamen gewest op den avond dat zij de zoogenaamde aanranding zouden gepleegd hebben; een hunner was naar de stad gekomen om een bezoek te brengen ergens omtrent het Ooststation. Eene vrouw, die daar woont, kan zulks getuigen, naar zijn beweren.

— Dit is de eerste maal dat ge daar van spreekt, zoo doet men hem opmerken. Hoe komt het, dat ge 't niet eerder gedaan hebt, wanneer zooiets toch van zoo afdoende belang voor u kon zijn?

— Ik heb getracht die vrouw te sparen, antwoordt betichte; ik zag haar ongaarne betrokken in deze zaak.

— Waarom?

Een ander der «belanghebbenden» geeft er de reden van aan: de vrouw, waarvan hier sprake is, is het meisje van zijnen medebetichte.

Thans worden de getuigen gehoord.

De eerste is de aanklager V. C. Deze, een kloek, opgeschoten man, met zwaren stap, en die zich op langzamen toon uitdrukt, nadruk op zijne woorden leggend, en spreekt op de letter, alsof hij een redevoering voor het publiek hield.

Hij verhaalt dat op dien datum van de maand April, hij zich bevond in de herberg van de weduwe H..., in de Zronenburgstraat, waar alsdan ook zekere V. G... was, die, wanneer ik wilde afscheid nemen, zei dat hij met me meeging om in het dorp tabak te gaan koopen.

V. — Kendet gij dien V. G...? Was hij uw vriend?

A. — Vriend en geen vriend; ik kende hem goed van opzicht.

Getuige zegt dat hij met den trein van acht uren naar Kathelijne-Waver wou vertrekken. Hij is om 7 uren 20 minuten weggegaan.

De winkel waar V. G... zei tabak te willen halen was ongeveer een 20 minuten van de herberg der weduwe af.

Toen ik met V. G.. over de baan ging, kwamen er plotseling voor ons drie mannen opduiken — dezelfde die ik hier op het banksken zie. En mag ik nu juist vertoonen hoe de zaak in haar zetten zit?

— Zeker, antwoordt de voorzitter.

— Welnu, dat de mannen dan hier naast mij komen staan.

De voorzitter gebiedt dat de betichten vooruit zullen treden.

— Verbeeld u nu dat de ruimte hier voor de rechtbank de Kronenburgstraat is en dat de jongens hier met hun drieën die straat versperren, zoodat ik onder de armen van een hunner zou doormoeten om weg te geraken; dan hebt ge den toestand heelemaal als hij was. Ik wilde hen natuurlijk op zij duwen; toen grepen ze me vast, en we hebben zoo 'nen minuut of acht geworsteld, doch ze konden me niet klein krijgen. (Geen wonder als men den klocken mag aanschouwt.) Wel vonden zij het middel om mijne brievenzak te halen.

V. — En waar bleef V. G... gedurende die worsteling?

A. — Ha! V. G..., ja. Geen goeie die V. G..! Hij maakte veel lawaai, riep mij toe dat ik me moest fiks houden, dat hij er bij zou komen. Ik zal ze doodslaan, die rakkers! riep hij uit. Maar hij kwam niet en deed ook niets om te helpen — jawel, zwaaien met de armen, maar daar was ik niet mee gebaat, he?

V. — En kent gij die mannen?

A. — Ik ken ze niet. Maar ik had ze goed genoeg bezien om ze voilkomen wel te herkennen als zijnde de aanranders, toen ze acht dagen later in mijne tegenwoordigheid werden gesteld.

— Hoe komt het, vraagt een der advokaten, dat er acht dagen verloopen zijn alvorens gij een aanklacht hebt gedaan?

De aanklager antwoordt dat hij aanstonds de politie verwittigd heeft, maar dat er niemendal gedaan werd, en dat hij naar den «Duitsch» is moeten gaan; dan werd er seffens komaf mee gemaakt.

— Ge aanschouwt dus dien V. G... als zijnde niet zuiver in de zaak?

A. — Ik geloof integendeel dat hij t'akkoord was met «die mannen» (bedoelende de drie betichten).

De voorzitter doet opmerken dat die V. G... verdacht voorkomt, en vraagt waar hij is.

A. — 'k Weet er niets af; ik geloof dat hij naar Duitschland is gaan werken. Doch er is bij de getuigen een vrouw, die zijn liefje is, en die zal 't misschien weten.

De voorzitter gebiedt dat die vrouw verschijne.

Zij verklaart dat zij niet weet waar V. G... is. Zij houdt een kind van hem, dat tien jaar oud is.

V. — Wie betaalt voor dit kind?

A. — Niemand.

Het Openbaar ministerie staat recht. — In tegenwordigheid van die verklaringen, die ons vroeger niet ter oore kwamen, acht ik het gepast de rechtbank te verzoeken de zaak te willen uitstellen, om een bijvoeglijk onderzoek in te stellen en narichtomtrent V. G.. in te winnen.

De rechtbank, na beraadslahgd te hebben, vereenigt zich met het voorstel, en de zaak wordt onbepaald verdaagd.

AKTEN VAN MAATSCHAPPIJEN

neergelegd ter griffie der Handelsrechtbank van Antwerpen

Het blijkt uit eene akte in dato 24 September 1918, verleden voor Mter Lombaerts, notaris, te Antwerpen, dat er eene vennootschap in gezamenlijken naam gestichtt is onder de benaming «L. Van Riet & Cie», waarvan de zetel gevestigd is te Antwerpen, tusschen MM. Aloys Van Riet, melkhandelaar; Christiaen Crasborn, boterhandelaar, te Antwerpen; Gaston Spiessens, boterhandelaar, te Berchem; Eugène Van den Brande, boter- en melkhandelaar; René Van den Bergh, boterhandelaar, te Antwerpen; Alfons Van Ham, melk- en boterhandelaar, te Borgerhout; Edward Ruys, expert-boekhouder; Charles De Lelie, boterhandelaar; Joseph Willems, boterhandelaar; Joannes Casteels, boterhandelaar; Edmond Lamson, boterhandelaar, te Antwerpen; Alfons Van Goethem, boter- en melkhandelaar, te Borgerhout; René Gaethofs, boter- en melkhandelaar, te Borgerhout; Adriaan Lambrechts, melkhandelaar; Edmond Jaspers, boter- en melkhandelaar; Constant Van Puyveldo, boter- en melkhandelaar, en Jan Frans Lurson, boter- en melkhandelaar, te Antwerpen. Duurtijd: 5 jaar, te beginnen met 1 Oktober 1918.

Balansen. — Samenwerkende Maatschappij «Help U Zelve», te Antwerpen. Balans op 31 Oogst 1918.

— Samenwerkende Maatschappij «Invorderingsbureel», afdeeling van den Middenstandsbond «De Kleine Burger», te Antwerpen. Balans op 30 Juni 1918. De beheerraad: MM. Jos. Bongers, voorzitter; Jos. Henderickx, sekretaris, en Alf. De Witte, beheerders-afgevaardigden; Ant. Opdebeeck, Louis Maes, Guill. Pauwels, Jan Van der Mierden en Christ. Crasborn. Toezichters: MM. Louis

NOG IETS OVER DEN OORLOG

DE TORPILJES

In dezen tijd dat alle dagbladen dagelijks melding maken van het torpedeeren van koopvaardij, transport- en tankschepen, willen wij een en ander meedeelen over de torpillen. Zij zijn het die bijna onzichbaar de groote zeereuzen en kleine stoomschepen naderen en hun onder de waterlijn den doodsteek toebrengen. De kruisers, de torpedobooten en de onderzeeërs hebben buiten de kanons als bijzondersche wapen torpillen aan boord. De Fransche marine maakt gebruik van de Whitchead torpillen welke bijmiddel van een kleine buskruit lading of door samengeperste lucht afgezonden wordt. De afzending heeft plaats bij middel van een lanceerbuis die aan de torpille eene snelheid meddeelt van rond 75 km. per uur. De draagkracht der hedendaagsche torpillen beloopt 5 tot 9 k. De torpille op haar zelf is een stalen cylinder, welke voor en achter op een punt eindigt, wat haar op een reusachtige sigaar doet gelijken. Meestal is haar lengte 4.25 m. en haar doorsnee 45 tot 53 centimeters, zij is inwending verdeeld in 7 afdeelingen of vakken, en 't is de punt langs voren die, als zij in aanraking komt met een hinderpaal, welke de lading schietkatoen (ongeveer 100 k.) doet ontbranden. Verder is op de torpille een toestel aangebracht om haar diepte te regelen en daarenboven nog van een slinger voorzien welke de afwijkingen in het vertikaal plan moet te keer gaan.

Midden in de torpille bevindt zich een reservoir met samengeperste lucht op een drukking die afwisselt van 90 tot 120 atmosferen. Die samengeperste lucht wordt door een buizenleiding naar het zuigkamertje gevoerd van een klein machien, het welk de twee schroeven noodig voor het voortbrengen der torpille, in beweging brengt. Die schroeven bevinden zich aan het achterende.

Het achterste gedeelte van de torpille bevat de ruimten van vlotbaarheid. Zij zijn geheel leeg en verhoogen op die wijze aanzienlijk het volum van het verplaatste water zonder dat het gewicht der torpille geschiedt door een rechtmatige beweging op ongeveer 3 meters diepte te verzekeren en is zeer moeilijk; ook hangt de goede uitslag van het torpedoschot grootelijks van juiste regeling af.

De onderzeeërs hebben soms tot 8 torpillen geladen, elke torpille weegt, geladen, rond de 750 kg. en kost zoowat 20.000 frank.

Groote kruisers hebben onder de waterlijn torpedolanceerbuizen en hebben er dan soms tot 20 stuks van aan boord. Op een enkel doel worden bijna nooit meer dan twee torpillen afgeschoten.

Om de schepen tegen torpedoschoten te vrijwaren heeft men ze beschermd met een stalen net dat als een grooten rok rond het schip gehangen wordt, gaande tot 5 meter onder den waterspiegel en is alleen de gebruiken wanneer het schip geankerd ligt. Als het schip vaart zou het zijn gang belemmeren, daarom zijn de buitenwanden der oorlogsschepen dubbel wandig.

De meeste schepen die in dezen oorlog getorpedeerd zijn geworden hadden geen dubbel buitenwand en waren dus, wanneer zij getroffen werden, onberroepenlijk verloren.

L. W.

BRIEVENBUS

C. M. L. 28. — De maatschappij heeft dit recht. Overigens, meerdere rechtbanken hebben tijd verleend voor uitbetalingen op voet van artikel 1 der wet van 4 Augustus 1914. Er bestaat dus eene rechtspraak over dit punt, en deze jurisprudence zal wellicht nog gevolgd worden gerumen tijd na het sluiten van den vrede. Zulks is trouwens noodwendig.

DEURWAARDERSVERKOOPZAAL
„THEMIS"
53, VESTINGSTRAAT, 53 ANTWERPEN

OPENBARE VERKOOPING
van eenen
Volledigen INBOEDEL
slaapkamer, eetkamer, coffre-fort, buffetpiano, bureelmeubelen, Sao-Arabe, schouwgarnituur- antieke meubelen,

Op **Maandag 14** en **Dinsdag 15 Oktober 1918**, telkens om **11 T.U.**, zal Deurwaarder **A. SCHNAPHAUF**, te Antwerpen, openbaar verkoopen ter deurwaardersverkoopzaal «**THEMIS**», Vestingstraat, 53, Antwerpen:

Eene partij goede meubelen, zooals: schoone notelaren slaapkamer met dubbel bed, 2 dubbel spiegelkassen, spiegel, lavabo en 2 nachtkommoden, eiken eetkamer met buffet en dressoir, salongarnituren in notelaar, tafels en stoelen, glazenkas, keukenkassen, fauteuils, coffre-fort, gebruikt kleer- en linnengoed, gebruikte tapijten, huis- en keukengerief, gebruikte gordijnen, oud porcelein, oude schouwspiegel Louis XIV, trumeau, Indische châle, antieke meubelen.

Tentoonstelling: Zondag 13 Oktober 1918, van 11 tot 2 T.U. en één uur voor de verkooping.

Komptante betaling en 10% verhooging.

Voor al uwe verkoopingen, schattingen, tentoonstellingen van meubelen, kleergoed, lijnwaad, schilderijen, kunstvoorwerpen, oudheden, enz., wendt u uitsluitend en rechtstreeks tot de deurwaardersverkoopzaal «THEMIS», Vestingstraat, 53, te Antwerpen, de eenige onder het rechtstreeks en uitsluitend toezicht van deurwaarders alleen.

Verkoopingen ten huize. 2407

IDEAAL SCHOOL

Meir, 103

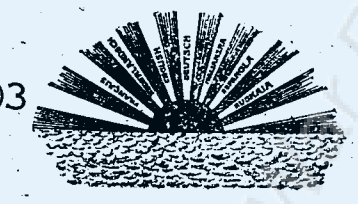

Lange Nieuwstraat, 92

Gezien den bijval behaald bij de her opening der klassen en het getal inschrijvingen van jongelieden en meisjes deelnemend aan de algemeene leergangen, zoo verzoeken wij nadrukkelijk de ouders niet langer de inschrijving hunner kinderen uit te stellen, ten einde te kunnen genieten der eerste lessen.

Nieuwe leergangen zullen gevormd worden den 15de dezer maand.

Vergeet niet dat er gezamentlijke leergangen gegeven worden aan den prijs van **5, 10 en 15 frank per maand**, alsook bijzondere lessen op elke uur van den dag voor personen van 16 tot 60 jaar, met wezentlijken vooruitgang in 6 à 8 maanden.

Het bestuur der «**IDEAAL SCHOOL**» waarborgt na de vijandelijkheden eene plaats aan al de bekwame leerlingen. Het levert diploma's aan de meest verdienstelijken.

Voor alle verdere inlichtingen zich wenden tot het bestuur: 2424

Lange Nieuwstraat, 92, Antwerpen

QUOT LINGUAE TOT ARMA

14de jaargang

41, MEIR, 41

Waarom uwen tijd verliezen en uw geld verkwisten met vreemde talen aan te leeren bij middel van vertaling??!!!

In de «**MODERN SCHOOL**» zal men U in ENKELE MAANDEN TIJDS, die gij wenscht te kennen, aanleeren, en

NATIONAAL AUTOMOBIEL SYNDIKAAT

voor het plaatsen, bevorderen en het verdedigen der belangen van de gediplomeerden.

P. WATHOUL, R. DEMEUSE & Co

10 SCHOLEN — 10 SCHOLEN
Luik, Brussel, Mechelen Nijvel, Waver, Hoei, Leuven, Tienen, La Louvière, Charleroi.

Een groot salaris wordt aangeboden

na den oorlog aan degenen die automobielen en auto-camions zullen kunnen demonteeren, ineenzetten, regelen, herstellen en onderhouden. — Programma gratis. W101

Bezoekt de school, Haringrodestraat, 17

Studie van den Notaris Arthur WITTEVEEN
Prins Albertiel, 47, te Merxem

BURGERSHUIS
MET ATELIER
BEGIJNENVEST, 105, ANTWERPEN
(nabij de Leopoldplaats)

De Notaris **Arthur WITTEVEEN**, te Merxem, zal op **Maandagen 14 en 28 Oktober 1918**, telkens om 5 T.U., ter **Roepzaal der Notarissen**, Hochstettersstraat, 13 en 15, te Antwerpen, met winst van premie, openbaar verkoopen:

Een schoon Burgershuis met atelier, te Antwerpen, Begijnenvest, 105, groot 104 m.v.

Te zien de vier eerste dagen der week, van 11 tot 1 T.U.

Verdere inlichtingen te bekomen ter studiën van de Notarissen **Witteveen**, te Merxem, en **Vekemans**, te Hoboken. 1886

Studie van den Notaris Arthur WITTEVEEN
te Merxem, Prins Albertiel, 47

SCHOONE VILLA
HOVENIERS-WONINGEN
en allerbeste
HOVENIERS- EN BOUWGRONDEN
TE HOBOKEN

De Notaris **Arthur WITTEVEEN**, te Merxem, zal op **Dinsdagen 15 en 29 Oktober 1918**, ter herberge « Het Hof van Hoboken », Dorpplaats, te Hoboken, telkens om 3 **T.U.**, met winst van verdieren, openbaar verkoopen:

1. — Eene schoone Villa, Kloosterstraat, 77, te Hoboken, hebbende zes kamers gelijkvloers en zeven kamers op het verdiep, verders zes mansarden en zeven kelders.

Voorts hovenierswoning met stalling, Kloosterstraat, 79.

2. — Hovenierswoningen, Aertselaerstr., 34, en Draaiboomstraat, 15 en 21, te Hoboken.

3. — Hoveniers- en Bouwgronden, te Hoboken, in de Aertselaer-, Draaiboom- en Kloosterstraten.

Te zien de vier eerste dagen der week op bekwame uren.

Voor de Villa is eene toegangskaart noodig.

Inlichtingen, plans en toegangskaarten te bekomen ter studiën van de Notarissen **Witteveen**, te **Merxem**, en **Vekemans**, te Hoboken. 1885

HARINGRODE- EN STERSTRATEN

De Notaris **Emile VAN DER AVOORT**, Sint-Jacobsmarkt, 52, zal op **Dinsdagen 15 en 29 Oktober**, stipt om **4 T.U.**, ter **Roepzaal Hochstettersstraat**, verkoopen:

Eenen Eigendom, te Antwerpen, doorloopende van de Haringrode- tot de Sterstraat, groot circa 190 m., verdeeld in twee koopen.

Koop 1. — Coed Burgershuis, Sterstraat, 13, begrijpende gerieflijke plaatsen en kamers gelijkvloers en op het verdiep. Verders hof, enz. Kortelings beschikbaar.

Huurwaarde: 900 frank.

Koop 2. — Een gebouw, vroeger renteniershuis uitgemaakt hebbende, ten deele vernield door het bombardement, met grond en aanhoorigheden, Haringrodestraat, 12. V 145

Labeurgronden
SAMEN GROOT 3 h. 53 a. 47 ca.

De Notaris **FESINGHER**, te Wommelghem, zal aldaar, op **Dinsdagen 15 en 29 Oktober 1918**, telkens om **4 T.U.**, ter herberg « In Sint-Hubert », bij Th. Dingenen, Zandstraat, met verdieren, verkoopen:

Allerbeste Labeurgronden gelegen te Wommelghem, ter plaatsen « De Netelaer », « Het Scheersel » en « Het Rallement », samen groot 3 h. 53 a. 47 ca., en verdeeld in 33 koopen.

In gebruik bij Aug. Van Eccelpoel, te Wommelghem.

Ingebruiktreding van koopen 10, 11, 12 en 33 op 15 Maart 1919 en van de overige koopen met 15 Augustus 1919.

Inlichtingen en plans ter studie. 2121

PULLE

De Notaris **Emile VAN DER AVOORT**, te Antwerpen, zal op **Woensdag 16 Oktober 1918**, stipt om **12 T.U.**, te **Pulle**, ter herberg « In den Keizer », met winst van verdieren, behoudens verzameling, in twee koopen, verkoopen:

Een perceel BOUWLAND, te Pulle, tegen het Dorp, bekend ten kadaster wijk B, N° 77/a en 77/c voor eene grootte van 73 a. 10 ca.

Dadelijk beschikbaar.

Slechts ingezet: Lot 1, **2,500 fr. en 50 verdieren**; Lot 2, **1,600 fr. en 50 verdieren**. V 147

VERKOOPZAAL VAARTSTRAAT, 2
(nabij de Graanmarkt)
Bestuur: Frans BAILLEUL

OPENBARE VERKOOPING

Onder het bestuur van **Frans BAILLEUL** zal deurwaarder **A. LAUREYS** openbaar verkoopen:

1. — Op **Maandag 14 Oktober 1918**, ten **11 Torenuur voormiddag**, op de **Markt van 't Oud Arsenaal**, tegenover de Graanmarkt, te Antwerpen, allerhande huismeubelen, vuur « Godin », gasvuur, naaimachien « Singer », timmermansgereedschap en andere mobilaire voorwerpen.

2. — Op **Maandag 14** en **Dinsdag 15 Oktober 1918**, telkens ten 3 ½ T.U., namiddag, in de roepzaal **Vaartstraat, 2**: Partij Damen- en Heerenkleergoed, schoenen, gebruikt lijnwaad, oude lakens, sargiën, spreien, alsook twee Indische châles (waarvan een echte), die zullen geroepen worden ten 5 T.U.

Alle Maandagen koopdag op voormelde markt en in gezegde roepzaal.

De te verkoopen meubelen en alle andere goederen mogen dagelijks ter verkoopzaal gebracht worden of zullen met zorg zonder kosten ten huize worden afgehaald. 2472

ROEPZAAL VAN DYCK
Eierenmarkt, 4, Antwerpen

BIJ VERTREK

OPENBARE VERKOOPING
van eene partij
MEUBELEN

slaapkamergarnituur, witte cuisinière, porceleine tafelservies, gebruikt kleergoed en linnen, tapijten en linoleum, op **Dinsdag 15 Oktober 1918**, om **11 T.U. voornoen**, ter voormelde roepzaal, door het ambt van deurwaarder **F. COYVAERTS**, bijgestaan van **Théo. LOOS**, schatter.

Te zien één uur **voor** de verkooping.

Voor de verkooping van meubelen, kleergoed, linnen, enz., wendt u tot de verkoopzaal « VAN DYCK ». 2467

ROEPZAAL "SELS"
14, KLEIN MARKT, 14, ANTWERPEN

Openbare en vrijwillige Verkooping

Op **Dinsdag 15 Oktober 1918**, om **11 T.U.**, door den deurwaarder **J. PEETERS**, zal er verkocht worden eene partij

SCHOONE MEUBELEN

6 slaapkamers, eetkamers, badkamer, drie piano's, elektrieke piano, drie naaimachienen, coffre-fort en alle andere meubelen.

Om 3 ½ T.U.: Kleederen.

Comptante betaling en 10% verhooging.

Tentoonstelling: Zondag 13 September, van 10 tot 3 Torenuur.

Voor uwe gebruikte kleederen, piano's, coffre-forts en alle andere meubelen te verkoopen, wendt U tot de Roepzaal « SELS », Klein Markt, 14, daar maakt men de hoogste prijzen. Bij verwittiging per postkaart komt men ten huize. Alles wordt kosteloos afgehaald binnen de stad.

Men geeft voorschotten.

Bureel open van 9 tot 1 en van 3 tot 7 Torenuur.

Men kan zich ook wenden Bergstraat, 2, te Antwerpen. 2392

Alle Dinsdagen openbare verkooping.

LES LYS D'OR, geurig en zelfrijs. poeder om extra fijnen **peperkoek** te maken. Agent-Depositaris: **Ed. Lelijs** (zoon), 14, Betoogingstraat, Borgerhout-Antwerpen. 2089

TE KOOP

schoone piano, coffre-fort, schoon salon en rooksalon. Schr. onder 2474, bur. blad. 2474

rijtuigen per occasie, trois-quarts, landau en twee lichte camions. Zich wenden: Brantstraat, 13, Antwerpen. 2049

beste groote poney. Zich wenden: 34, Dorpstraat, 34, Wilmarsdonck. 2264

TONNEAU MET EZEL, zich wenden: Cysels-Leugenberg, EECKEREN. 2337

volledige inrichting (met elektr.) voor charcuterie. Schrijven ond. 2365, bureel blad. 2365

gesteld: schoone en groote partij Buntborstels aan voordeelige prijs. Adres gazet. 2413

per occasie, **schoon kostuum** (nieuw), middelmatige grootte. Van Wezenbekestraat, 52. Te zien 's morgens. 2435

uit ter hand: schoon burgershuis met hof, 6 meters façade. Schr. 2431, bur. blad. 2431

per occasie, **STRIJKMACHIEN** (zoo goed als nieuw). Adres bureel van 't blad. 2423

groote occasie: **schoone nieuwe eetkamer in eik geparqueteerd, lederen stoelen, slaapkamer in mahoniehout, Sac-Arabe** (7 stukken), **bureau-ministre, gordijnen, karpet**, enz. Anselmostraat, 72, Antwerpen. 2429

groote stootwagen, partij geriefhout en partij beuken-brandhout (in stukken van 30 tot 35 cm.), alles aan voordeelige voorwaarden. Gasstraat, 90, Antwerpen. 2454

poney en voituur. Zich te wenden: Ankerrui, 21, Antwerpen. 2470

TE KOOP, GEVRAAGD

elektrieke motor en dynamo (bijhoorigheden gewenscht). Offers aan Fr. Engelen, te Westerloo. 2305

HUIS, tusschen Middenstatie en Entrepôt, minstens 150 met. Schr. 2378, bur. blad. 2378

GEVRAAGD

blokmakers, twee goede blokmakers-knechten, kapper en heuider voor gewoon werk in Kanadahout, groot loon boven kost en inwoon: Fr. Middernacht, blokmaker, Naamsche Steenweg, 213, Héverlée-bij-Leuven. 2256

bekwame meid, gezetten ouderd., goed kunnende koken. Hemelstraat, 11. 2361

bekwame strijksters aan 0.50 fr. per uur. Verwerij St-Jozefstraat, 18, Borgerhout. 2366

meisje voor café en werk. Zich wenden: Karel Rogierstraat, 1, Antwerpen. 2391

meid, goede burgerskeuken kennende. Goede getuigschriften vereischt. Zich aan te bieden: St-Thomasstraat, 15, Antwerpen. 2396

deftige meid voor alle werk, goed kunnende werken. Schr. onder 2405, burcel blad. 2405

spoedig, **een goeden en bekwamen borstelmaker**, Molenstraat, 39, DEURNE. 2414

meid voor alle dagen te werken, niet gaan « doppen ». Leopoldstraat, 7. 2428

een deftig meisje voor alle werk, in een gezin zond. kind.; goede kost en goed loon. In post slapen. Onnoodig aan te bieden zonder goede getuigschr., Huidevettersstr., 48. 2430

twee bekwame blokmakers, aan goed loon, **heuider en kapper.** Zich aanbieden: Breedestraat, 38, Antwerpen. 2440

deftige jufvrouw voor café. Zich te wenden: Pelgrimstraat, 3, Antwerpen. 2450

deftig meisje om goede stiel aan te leeren. Salaris volgens bekwaamheid. Zich wenden: Lambermontplaats, 23, Antwerpen.

deftige propere meid om in huishouden te helpen en met kind om te gaan. Mechelsche Steenweg, 14, OUDE-GOD. 2469

werkvrouw, op de hoogte van huishouden, Fransch sprekende. Geen kost. Meir, 70. 2465

TE HUREN

nabij het Park, Plantijnlei, 18 en 20, **winkel en renteniershuis**, Sleutel Draakstr., 3. 2036

VERLOREN

hondje (« Brabançon »), licht-bruin, groote soort, met lederen gareeltje aan (reu). Terug te brengen tegen belooning: 25, Schildersstraat, Antwerpen. 2448

op de OudeVaartplaats, **neusnijper in simili goud.** Terug te brengen tegen belooning: Meir, 70, Antwerpen. 2462

TE HUREN GEVRAAGD

schoon huis met remisie, stalling, groote kelders en inrijpoort. Goed gelegen. Schrijven onder 2473, bureel van 't blad. 2473

door Heer, **gemeubleerde kamer met schrijfkabinet**, Schr. onder 2465, bureel blad. 2465

voor Dame met Heer, **met appartement** (met of zonder pensioen). Schrijven onder 2456, bureel van het blad. 2456

PLAATSAANVRAGEN

Deftige juffrouw, met beste getuigschriften, zoekt plaats in goed handelshuis, als caissière of iets dergelijks. Op hoogte van allen handel. Schr. onder 2455, bur. blad. 2455

De ondergeteekende **Louis Van Hoorenbeeck, beenhouwer, Dambruggestraat, 328, Antwerpen**, heeft de eer het geacht publiek en zijne vroegere klanten bekend te maken dat, gezien den afslag van het vleesch, hij besloten heeft op **Zaterdag aanstaande zijnen winkel te heropenen.** Hij hoopt door zijne matige prijzen en eene verzorgde bediening de gunst van het publiek te bekomen. — **L. VAN HOORENBEECK, DAMBRUGGESTRAAT, 328.** 2466

MELKGEIT Een schoone en groote melkgeit te koop, en eene kleine. Mechelsche Steenweg, 14, Oude-God 2468

JONGELING van bemidd. familie **vraagt geld ter leen tegen hoogen intrest.** Schrijven onder 2451, bureel van het blad. 2451

AMERIKAANSCHE ROLSCHAATSENBAAN
54/1 CARNOTSTRAAT, 54/1

Heroponing van het Winterseizoen op 1 Oktober 1918

ALLE DAGEN OPEN van 4 tot 11 Torenuur met volledig orkest.

Zon- en feestdagen: 's morg. open v. 11-2 T.U.
» » 's nam. open v. 4-7 ½ T.U.
» » 's av. open va. 7 ½-11 T.U.

SCHOONSTE en GROOTSTE RINK der stad

Oefeningzaal aller clubs- en sportmannen

Lesen alle dagen 's morgens op aanvraag door bekwame leermeesters 1971

MEER GELD ALS OVERAL ELDERS VOOR
OUDE KUNSTTANDEN
bij vakman (méd-dentiste) 2003
VONDELSTRAAT, 6 (Drogerij «St-Jan»)

REUKEN VOOR ZEEP
VAN HET HUIS
E. BRAAM
BRUSSEL H 302

Algemeen depot voor ANTWERPEN:

JOHN POISSON
PARFUMERIE MODERNE
89, Mechelsche Steenweg, 89, Antwerpen

VROUWEN
DE REMEDIE
VAN BASTELAER
IS ONFEILBAAR TEGEN SMARTEN
ONREGELMATIGE EN MOEILIJKE
MAANDSTONDEN
PRIJS: 10.00 frank. — 1/2: 5.50 frank
VOLKSAPOTHEEK
126 BREDERODESTRAAT, 126
ANTWERPEN-ZUID 2050

Meubelen en **Oude Kleederen** 2166 worden gekocht aan de HOOGSTE PRIJZEN **J. FREYSEN**
Gummarusstraat, 8 of Kammenstraat, 68

GEMEENTESEKRETARISSEN

en and. openbare ambtenaren kunnen hunne verloftiren op uiterst vruchtbare wijze benuttigen. Voor alle inlicht. schrijve men naar **I. Bernard. Loopoldstraat 25, Brussel.** D125

COIFFEUR
Gevraagd HALVE GAST. Zich te wenden:
Bresstraat, 17, Antwerpen. 2369

Indien gij wilt GOEDE en STERKE
MEUBELEN
koopen, wendt u tot de groote magazijnen der « ETOILE BLEUE », ANTWERPEN 2, LANGE KOEPOORTSTRAAT, 2 2426

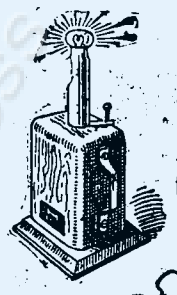

ACCUMULATEURS LÉODAL

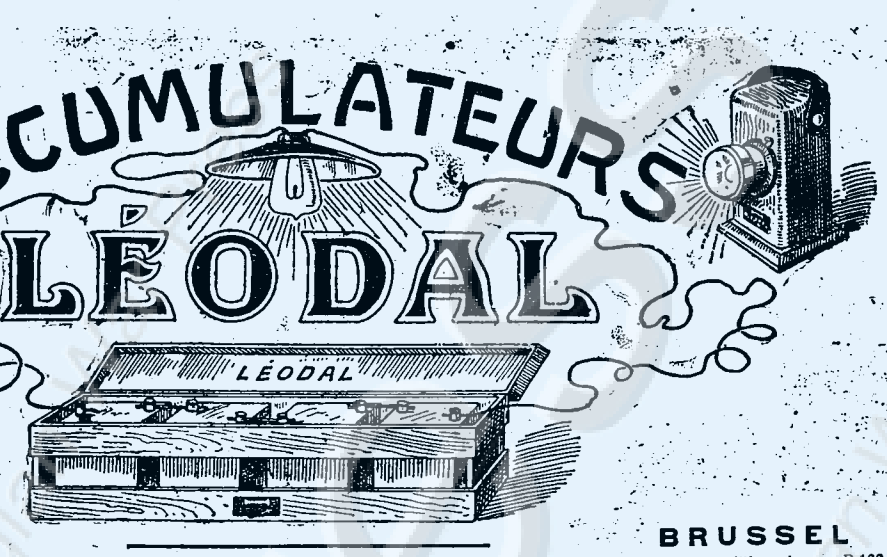

Rouppe plaats, 19 — **BRUSSEL**

In magazijn meerdere duizenden Accumulatoren met al de benoodigheden en aan prijzen die alle concurrentie onmogelijk maken. B 122

BULL DOG
BLINK van beste hoedanigheid
(zonder water), in vaten en bussen
best geschikt voor den uitverkoop in het klein, PER GEWICHT.

Overgroote besparing door het wegvallen der dure verpakkingen en geen last of verlies meer door uitgedroogde of bedorven doosjes.

Bussen, potten, enz., worden bij de HH. Winkeliers ten huize afgehaald en gevuld aan een zeer voordeeligen prijs per kilo.

Verlangt prijsopgaaf van de fabrikanten:

USINE ANVERSOISE DE PRODUITS CHIMIQUES
BALLAERSTRAAT, 8, ANTWERPEN

GOEDE REIZIGERS voor Antwerpen en omliggende gevraagd. 2324

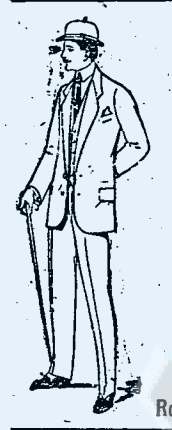

MIJNHEEREN,

Laat uwe kostumen, broeken, vestons, handpardessus, jaquetten, schoenen, hoeden, kravatten, alsook sargiën, waaschen of verwen in de stoomverwerij

A. VAN WEEREN
Mechelsche Steenw., 93
Kunstlei, 38
Kasteelpleinstraat, 67
en **Vondelstraat, 3.**
Tapijtkloppenij en wasscherij. 614
Zeer lage prijzen
Rouwzwart in 12 uren

ROEPZAAL "MARNIX" Terninokstr., 1, iederen Maandag **OPENBARE VERKOOPING. Inkoop van meubels, schilder., kunstvoorw. Schattingen — Geldvoorschotten. — Geheimhouding.** 501

BORSTLIJDERS, spoedige genezing van Verkoudheden, Valling, Hoest, Pluimen, Bronchite, door den BORSTBALSEM ANTIDOLOR, ged. merk, 25 jaar bijval. Fr. 4.50 de fl. Fr. 2.50 de 1/2 fl. 502a
Groote Apotheek-Drogerij VINCART
113, MONTIGNYSTRAAT, (hoek) 115
ANTWERPEN ZUID (over het Zwemdok)

GELD
Verkrijgbaar: 51, Moretuslei, 51, Antwerpen
GELDLEENINGEN onder borgtocht, op salaris, hypotheek, vruchtgebruik, enz.
5% RENT PER JAAR
Bureel: 10-1 en 3-6 Torenuur. 504

TANDHEELKUNDIG CABINET
NOORD--APOTHEEK
LANGE BEELDEKENSSTR. 119
Uitnemen der tanden zonder de minste pijn met den **OPIOL** aan fr. 1.50 505
Jos. Hirschel. Chirurg-Tandmeester
Kunsttanden gouden kronen met garantie

BESTE HAARVERF v. baar en baard, in 't gekend huis **JULES DEMOLDER Kammenstr., 29.** 506

GOUDWINKEL MELKMARKT 22
Grootste inkoophuis van **juweelen, diamant, zakhorloges, kettingen**, enz., van gr. of kl. waarde. Hoogste prijzen. Voorschotten voor lossen van bergbr. Huis van vertrouwen. 509b

---

Rechtstreeksche Verkoop
door de fabriek aan de Komiteiten en Groothandelaren

Beste en goedkoopste produkt der tijd. - Zonder konkurrentie.

LEVERT OOK PER GEWICHT IN KLEINE en GROOTE HOEVEELHEID

PLANTIJNLEI (WEST), 59
en
WIPSTRAAT, 51, ANTWERPEN
2320

OCCASIE PIANO Ik koop oude en nieuwe pianos aan hoogsten prijs. Dierexsenstraat, 47 (Zuid). 1708

GASMOTEURS-GAZOGENEN
Maalderijmachienen en Molensteenen. Voordeelige prijzen. — Schrijft voor inlichtingen kosteloos aan ADRIAENSEN, 25, Hertsdeinstraat, 26, Antwerpen-Zuid. 1940

NOG
28 NIEUWE EETKAMERS, enz., enz.
25 NIEUWE SLAAPKAMERS
41, OUDE BEURS, 41 1943

---

200 TOT 300 FR. PER MAAND
aan ernstige personen, hebbende goede betrekkingen vooral op den buiten. Schrijven CREEY, Crieckxstraat, 55, Brussel. D 129

:: Wie kent er niet ::
de Witte Capsulen v. Dr Davidson
aan frank 3.50 de doos van 50 capsulen
Onfeilbaar tegen lever- en nierziekten
Te bekomen te:
Brussel: Apotheek, rue des Croisades, (Brochuur kosteloos op aanvraag)
Antwerpen: DE BEUL, 57, Lange Nieuwstraat; BREEDENRAEDT, Charlottalei.
Gent: DE MOOR, Brugstraat, 33. 1101

STRAFZAKEN
worden verdedigd door de Rechts consulent **A. VAN BUEREN, Leopoldslei, 41, Antwerpen.** 2427

HUIS THEYS
INKOOP en VERKOOP van MEUBELEN
75, Leopoldstraat, 75, Antwerpen
(nabij de Nationale Bank) 2458

JUFFROUW uit goede familie verlangt voor 's namiddags, van 2 tot 6 u., eene bezigheid te vinden in een huishouden, zij het zelfs ook voor het oppassen van 1 of 2 kinderen. Zij vraagt volstrekt geene vergoeding. Schr. onder 2439, bureel van het blad. 2439

KENNISMAKING. — Deftige juffer, met vermogen, verlangt ernstige kennis te maken met Heer van 26 tot 35 jaar, hebbende goede betrekking, om huwelijk aan te gaan. Ongeteekende brieven worden niet in aanmerking genomen. Schr. 2432, bur. blad. 2432

KENNISMAKING. — Deftige en ernstige juffer, 36 j., verlangt kennis te maken met deft. en bevall. Heer, met zacht en vriendelijk karakter en met vaste positie, omtrent dezelfde ouderdom. Brieven sturen ond. 2436, bureel van 't blad (tot 20 Oktober). Zekere geheimhouding. 2436

TE KOOP In solde-partijtjes, **SIGAREN van 50 tot 300 (beste merk).** Schrijven onder 2419, bur. blad. 2419

Naamschen en Doornikschen Kalk
Moonsstraat, 7, Antwerpen
2214

GROOT HAARMAGAZIJN
Fr. DANDOY, Geuzenstraat, 11
Grootste keus van tressen en andere haarwerken aan den minsten prijs. — Verkoop in 't groot: Fiets in haar, alle postiohen en onbewerkt haar. 2449

MEN KOOPT UITVAL HAAR
AAN DEN HOOGSTEN PRIJS

IK KOOP oude en verstikte spiegels. **Abdijstraat, 33, Kiel. Postk. vold.** 2402

LANDBOUWKALK
Moonsstraat, 7, Antwerpen
2215

SCHOENKREEM « DOMINO »
Allerbeste hoedanigheid

Geeft onvergelijkbare GLANS
Verzacht het leder
Het beproeven is het aannemen
Vertegenwoordiger voor Limburg en Antwerpen: **Gelzang, 46**
Gaston TERWEDUWE, B 123
WOLUWE, ST-PIETER

STOPPENFABRIEK
HUIDEVETTERSSTRAAT, 59. — Ik koop nog altijd stoppen aan **allerhoogste prijzen.** 2319

GEMALEN KRIJT
Moonsstraat, 7, Antwerpen
2216

BERICHT AAN DE EIGENAARS 2262
Kapitalen te bek. van af 4% (zond. levensverzek. of and. verplicht.). **Verkoop en inkoop van eigendommen. Geene maatsch. Niets op voorh. betalen. Goudbloemstr., 24** (Handelslei).

TE KOOP
PAPIEREN ZAKKEN. Zich wenden: H. VAN OS, LENTESTRAAT, 13. 2304

MEUBELEN
GROOTEN INKOOP van OUDE en NIEUWE MEUBELEN, SLAAPKAMERS, EETKAMERS, PIANOS, COFFRE-FORTS, NAAIMACHIENEN. Betaal de HOOGSTE PRIJZEN. 2314
143, **Lange Kievitstraat,** Postkaart voldoet. 143

Plaaster en Cement
Moonsstraat, 7, Antwerpen
2217

ASPHALT DAKBEDEKKINGEN
TENAX STOPVERF, de eenige die houdt. **Tenax Vert** voor ijzer, hout, zink, enz. Speciale **Lak** voor blokmakers, enz. Harde en zachte **Pek** voor alle doeleinden. **Droogleggen van kelders. — Flesschenlak. — BRUNO VAN HAAREN, Generaal Van Merlenstraat, 28, Antwerpen.** 518

GEBITUMEERDE KARTON Dakleer, Schoenmakerskarton, harde en zachte Pek, Lijm, lage en hoge spanning voor elekriciteit. 575

MALSCHE ZEEP kwaliteit supra in bussen van 12½ en 25 kilo met Freigabe. — Bijzondere prijs voor komiteiten.
2, RIJFSTRAAT, 2, ANTWERPEN

ASPHALT, DAKKARTON DAKLEER
SCHEEPS- en GASTEER
met groote en kleine hoeveelheden te verkrijgen in de magazijnen van **Constant DE CRUYTER, Deurnebaan, 37 en 52, Merxem.** 535

STORT
Men betaalt comptant 75 centiemen per kar. **Nieuwe Azijnbrouwerij « De Blauwe Hand », C. Bosiers**, Kronenburg (nabij de Schijnpoort). Goede kasseiweg. 648

HOORNS voor schippers, gazetleurders, nachtwakers, enz., alléén verkrijgbaar: **67, LANGE KOEPOORTSTRAAT, 67, « IN DE AMERIKAANSCHE VLAG »**; — Magazijn van fonografen en alle muziekinstrumenten. 1924

Inkoop en Verkoop WIJNEN-CHAMPAGNE
Alkool azijn 8° voor den opleg.
Azijn-zuur 80°
In 't klein: Oude Beurs, 11. In 't groot: Groote Markt, 23,
van 9 tot 12 u. T.U, uitgenom. Woensdags. 804

DAKKARTON
KARTONNACELS
72, Anselmostraat, 72, Antwerpen 1556

POSTZEGELS
GEBRUIKTE en ONGEBRUIKTE van alle landen, alsook de Duitsche zegels voor België en heele verzamelingen, koont aan hooge prijzen. **Piroth**, Vleminckxveld, 59, Antw. 1882

Het Wapen van Amsterdam
Carnotstraat, 76, Antwerpen
VERKOOPT TIJDELIJK:

TUBEN, 1e kwal. papier van **4** tot **7** fr. de 1000

ALLE SOORTEN DOOZEN VOOR SIGARETTEN van **8** tot **30** centiemen per stuk.

UITSTEKEND PERKAMENT aan **5** fr. de meter.

Van onze Amerikaansche tabakken wordt onze
ENGELSCHE I, *aan 7.00 fr. de 100 gr.*
ten zeerste bij het publiek aanbevolen. 2420

Verzekeringen - Levensrente - Lijfrentespaarkas - Hypothécaire plaatsingen --- (groote en kleine kapitalen 3 1/2 - 4 o/o) - Hypothécaire leeningen ---
KAPITALEN OM TE BOUWEN
(Uitkeerbaar door annuiteiten of levensverzekering)

-: Crédit Mutuel Hypothécaire :-

Nze Maatschappij | **25, Leopoldstraat, Brussel** | Kap. : 2.000.000

De verscheidenheid en het vernuft der samenstellingen van het C. M. H. verbindt de spaarkas aan de verzekering. De wetenschappelijke berekening der reserven, de verbotering hárer verhandelingen maken van deze maatschappij een toonbeeld in haren aard.

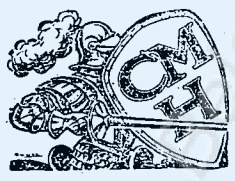

De plaatsing der reserven en beschikbaarheden geschieden buiten alle beursoperatiën of onafhankelijk op hypotheken van eersten rang.

Waarborg van allereerste orde.

Toezicht en kontrool van een groep notarissen.

De verzekering is een der schoonste vormen der mutualiteit
Zij is het schild van den hedendaagschen mensch D 133

Bank Crédit Populaire
Samenwerkende Maatschappij
9, 11, 13, Leysstraat, 9, 11, 13, Antwerpen

GELDLEENINGEN

aan allen van af 25 Fr. | op loten Antwerpen, Brussel en alle andere steden | **65 tot 95 Fr.** PER LOT

Personen die voorwerpen, waarden, stadsloten of andere fondsen in pand gegeven of beleend hebben kunnen het noodige voorschot bekomen ten einde hun toe te laten deze voorwerpen te lichten en alzoo terug in bezit te komen van hun eigendom. Diegene die op hunne stadsloten reeds 40 frank hebben ontvangen geven wij nog een tweede voorschot van 25 tot 50 frank.

Verkoop en aankoop van publieke fondsen en betaling van Koepons zonder onkosten

KREDIETOPENINGEN
en onmiddellijke betaling van alle akkreditieven.

Plaatsingen van Geld :: Spaarkas :: Loopende rekening **4 %**

De sommen gestort op **Spaarkas en loopende** rekening brengen intrest op van af den dag der storting tot den dag der terugbetaling en de storter mag dagelijks over het gansche beloop der gestorte sommen beschikken zonder voorafgaande waarschuwing of aanvraag. C. P. 168

GELDNEERLEGGINGEN OP TERMIJN
Veertiendaagsche rekening : 4.25 o/o Minstens 6 maanden : 5 o/o

Bureelen en kas open alle dagen van 10 tot 1 en van 3 tot 8 T. U.

ANTIEKE ZETEL
TE KOOP. Adres vragen bureel blad. 2410

MEN VERLANGT TE HUREN, om dagel. te gebruiken, **KOPPEL PONEYS met camion.** Schrijven met voorwaarden onder 2401, bureel van het blad. 2401

BERICHT AAN DE BEVOLKING

De **« NIEUWE ROEPZAAL »**, 68, Kammenstraat, 68, is de beste verkoopzaal der stad om er uwe oude meubelen en kleederen te laten verkoopen. Men is zeker er de volle waarde van zijne goederen te bekomen. Goedkoope voorwaarden voor de verkoopers. Men betaalt geen kosten wanneer de goederen den gewenschten prijs niet opbrengen.

Alle Donderdagen verkooping van oude meubelen en kleederen, om 11 T.U.

De goederen worden kosteloos afgehaald.

Men geeft voorschotten. Schattingen. 2445

BIJVERDIENSTE
Men vraagt, voor oude inrichting van eersten rang, **Heeren volledig eerbaar, bedrijvig, behendig**, liefst den buiten bewonende. Belangrijke bijverdiensten. Schrijven aan **M. NEF, 44, de Liedekerkstr. 44, Brussel.** A121

IN OCCASIE TE KOOP
Omnibus, camion, twee wielen, gerij met en zonder kap, oude en nieuwe bakkerskarren, stootwagens, kruiwagens, assen, ressort, enz. Turnhoutsche Baan, 195, Borgerhout. 2437

KENNISMAKING. — Mijnheer J. G. brief voor u. Daenenstraat, Berchem. 2441

Te huren of te koop gevr.: BURGERSHUIS met hof, op 't Kiel, te Wilryck of Hoboken. Schr. met prijs en ligging 2330, bur. blad. 2330

LEENINGEN OP HYPOTHEKEN
OP GOEDE PANDEN D 132
25, LEOPOLDSTRAAT, 25, BRUSSEL

GEVRAAGD PROPERE EN DEFTIGE MEID. Zich te wenden Montignystraat, 115, Antwerpen. 2368

KINEMA
OVER TE NEMEN
IN VOLLE WERKING. GOED GELEGEN. Schrijven onder 2381, bureel van 't blad. 2381

KENNISMAKING. — Weduwenaar wenscht kennis te maken met weduwe of jufvrouw, 45 à 50 jaar oud, om huwelijk aan te gaan. Schrijven onder 2389, bureel van het blad, uiterlijk 18 dezer maand. 2389

---

3 BEKWAME Meubelmakers en HALVEGASTEN gevraagd
HOOG LOON 2390
"Aux Galeries du Centre"
36-38 KAMMENSTRAAT

Drukkerij der « Antwerpsche Courant »